中華民國九年八月七日即舊曆庚申年六月念二日

時報

THE EASTERN TIMES.

西歷一千九百二十年八月七日 星期六

第五千七百七十九號

今天四張售大洋三分

本館開設上海望平街第六號 電話一千二百零一號

外埠寄報連郵費 ●中國境內逐日寄全年十二元半年六元 ●日本境內逐日寄全年十二元半年六元 ●歐美各國逐日寄全年十八元半年九元 (報費先惠郵票不收)

廣告刊例 封面二行起碼第一天每行一元 第二天以後每行七角五分 後幅三行起碼第一天每行四角 第二天起每行三角 短行以五十字起碼第一天每字六厘 第二天起每字四厘

閱本報諸君鑒

本館因建築新屋拆卸舊機致報紙間有不能按日送到之處殊為歉仄一俟新機裝竣以武[illegible]不致再有延誤 時報館啓

◎本館啟事

本館因遷移印刷機週刊略有更動今日第四張學術週刊閱者注意

◎廷鑾華俄鑾婁堂承吳寄塵先生移贈公子彌月筵資洋五百元 幼弱嬰兒一齊頫首

教育基金息摺聲明

浙財政廳[illegible]外用特登報聲明如有人拾有上號碼之息摺概不能發生效力也 下走於清光緒三十二年購有崇明大生分廠第六百十三至六百十七號股票五紙每股計息摺五扣擬取出付息總以為數些微付息須往上海殊苦不便是以拖延未付現此摺不知置於何所抑係遺失除向該南通[illegible]顧筵記白

嚴式超 商會緊要聲明

八月五日各報載(總商會改選之所聞)一則內有選舉期近旋經各業商人會商[illegible]往往連任者為多數此次對於選舉一事無不竭力斡旋固結團體暗中商酌進行該會向章正副會長各一人會董三十五人乃秘密先向有選舉票之商人出資購買其餘二十七人均係列入臨時團體中之會員現下正在奔走忙碌各等語殊為駭異查本會前屆會董未經連任之會董八人擬仍為保留五人以此次選舉照商會法選舉於七月二十五日刊發通告云今屆第三期選舉自應依法辦理所有二次任滿之會長會董二十四人姓名開列於後[illegible]

◎聞日[illegible]謂使署[illegible]用其保留[illegible]並令各[illegible]以顧邦[illegible]

招商局買煤招人投標廣告

本局現擬購煤約二萬噸凡到上海在本局碼頭卸交如有願承辦者請先到本局閱明章程然後開明煤名價目並將煤樣於陽曆八月十五號以前交到本局以便標擇買此佈 輪船招商總局啟

日公使署利快輪准本月廿五日即禮拜一晚開往香港廣東 本輪賬房[illegible]啓

(續)廣東水災籌振處鳴謝

謹啟者茲承 郭純堰堂捐洋五百元 鄺居捐洋二百元 覺非子捐洋一百元 戴安氏酌原捐洋[illegible] 無名氏貸冥福助洋四十元 無錫孫氏子求貸先父冥福助洋六元 無錫孫康壽求助安孫祖堂祝助洋四十元 無名氏[illegible]兩元拜領之餘曷勝感謝除分別製給收條外特登報鳴謝以揚仁風

財政部通告

案查內國公債經理規則第十三條內開公債發息之期持票人如不將息票得自到期付息之日起至滿三年以內續行支取過三年後則作為無效等語現查四年內國公債第五號息票係由民國六年十月十二日起開始付息扣至九年十月十二日三年期滿凡第五號息票者限於本年十月十二日以前持向各經理付息機關領取息銀過期再支付除通令各經理機關遵照辦理外特此通告

中華書局學校出品[illegible]代售部啟事

上海中華職業學校及各地工場因無發行機關特與本局商定另設學校出品發行部定於本月下旬開幕屆時另行披露各處女學校工業學校職業學校美術學校之圖畫模型工作出品之各種製造品刺繡均可委託本局代售印有章程函索即寄一切請與上海棋盤街四馬路轉角中華書局總店李非薛季安二君接洽

河南義振會敬謝諸大善士啓

代募徐才章君四元張盛昌君[illegible]謝[illegible]君[illegible]富君各二元[illegible]

敬啓者頃承魏乙青先生經募[illegible]全昌號[illegible]盛昌[illegible]各二元[illegible]

商務印書館 東方雜誌 十七卷十四號

▲中國商業之關係 ▲此次商業恐慌之教訓 ▲中東鐵路運命論 ▲世界本位之鐵路制度 ▲勞農俄羅斯之改造狀況 ▲戰後之世界病

▲德屬東非洲之今昔 ▲墨西哥革命之經過 ▲法國勞働總同盟 ▲美國之農夫總同盟 ▲歐洲貴族之末路 ▲生產要素之科學分析

▲[illegible] ▲英國的新村市(完) ▲莫泊三傳 ▲安汶州調查記 ▲塞根先生的山羊 ▲[illegible]

每冊二角

商務印書館 影印陳簠齋尺牘 發售預約

濰縣陳簠齋先生收藏金石甚富又精於鑒賞考訂杭州陳氏搜輯先生尺牘分裝十二冊其中致潘文勤者三致王文敏者四致鮑子年者二致譚雨顓李卓都吳清卿者各一皆先生手跡致與退樓者二均係抄本尚有鮑氏手鈔數通附於鮑冊之後統計五百六十餘頁析疑辨難精博得未曾有書法亦古逸可愛本館特用上等連史紙金屬版精印發售預約以公同好略訂簡章如下尚祈公鑒

冊數	本裝十二冊	
預約價	定價十元	預約六元
郵費	國內三角 郵會各國	日本六角五分 一元一角六分
截止期	陽曆九月底	
出書期	陽曆九月底	
樣本	如承函索	請附郵票三分

上海大東旅社擴充南部新屋落成 七月初一開幕

本社設立以來○經邁兩載○南北馳譽○冠絕一時○茲值南部新屋落成○因更大行擴充○所有陳設○益求美備○總其優點○條舉於後○

一 全部用洋灰築成○傑閣崇樓○規模壯麗○維輪維奐○煞費匠心○

二 增闢客舍百餘間○地方雅潔○空氣清新○所有佈設○悉異凡恒○

三 樓大廳○可坐千人○富麗堂皇○鋪陳華美○容積之大○允稱巨擘○

四 加僱名師○研究烹調○所有南北酒菜○英法大餐○莫不精心潔治○風味別饒○

再版已出 美術叢書 正續後 三十集 全

本書共三十集每集四冊均裝布套計書一百念冊內容皆罕見之珍本凡關於美術之著作如金銅玉石書畫彫刻摹印文房雅玩等類搜羅殆遍是書為風雨樓主人所輯其平生目睹計三百餘種之多盡行輯錄閱此一書便精於鑒古不愧賞鑒名家矣正集早經售罄茲因美日考古家定印再版三百部頃已出書合集定價三十元合售特價十八元外埠另加寄費二元○附告○新出品○王石谷山水冊價一元二角○孫雪居書石譜價一元○梅瞿山梅鹿幽壑黃山冊價一元○石濤墨筆山水袖珍冊價一元二角○湯樂民仕女花草虫魚冊價八角○漸江上人山水冊價一元二角○新安名畫集錦冊價一元○劉石庵七言行書四尺聯價冷金六角灑金五角仿古宣四角六吉宣三角 上海拋球場北首盆湯路四百念三號神州國光社北京海王邨公園內神州國光社同啟

滬濱英文專修學校 第九年第十八學期招收日夜新生

本校[illegible]

蘇州萃英中學招生

年級 中學科一至三年 高小科一至三年 考期 新曆九月七號 開學 九月八號 校址 蘇州閶門外石排弄內

[illegible]

最新結婚學 一冊 三角 ■女子衛生學 一冊 三角 有正書局

■評註古文四象 四冊 八角 ■修詞初步 一冊 三角 有正

一小世界仿照上海大世界[illegible]繪圖進行[illegible]為有效云

大東書局發行

西湖牌香煙出世

(特色有四)烟枝大●烟味純●烟色黃●烟價廉●

⊙⊙⊙⊙ 西湖風景 中外馳名 ⊙⊙⊙⊙

⊙⊙⊙⊙ 西湖香烟 國貨精英 ⊙⊙⊙⊙

中國興業烟草有限公司啟

餘中大有晉鹽墾公司通告

本公司劃出之西東區一萬七千畝經本屆股東會議決出售每畝扯價念[illegible]元業已登報通告刻有紛向公司認購者必須指定號數以便管業惟該區地質南優於北茲承總理核定價目分甲乙兩等南四排為甲每畝平均二十七元北四排為乙每畝平均二十一元南北通扯每畝仍屬念四元以交價先後按甲乙地段自西向東順序比列如願購者至少以二百畝為起數庶地成方整便於管理地價一次繳足限陰歷八月底為截止之期特再通告 收款處三餘鎮本公司上海九江路廿二號大生紗廠總公司[illegible]通州南通[illegible]事務所

上海公學大學預科招生

程度　中學畢業或具有同等學力者
考科　國文英文三角幾何代數物理化學地理歷史
考試日期　八月十六十七十八日
報名　即日起至十六號止隨帶四寸半身照片一張及證金五元取
校址　上海白克路二百〇七號章程函索即寄
校長楊德鈞啟

吳江中學招生

一年級新生　英文一二三年級　[illegible]　考試　八月九號及三十一號　[illegible]　報名　[illegible]
校長朱少屏啟

東亞体育學校招生

本校自陽曆七月二十日起招考新生四十名欲知詳章附郵票二分即寄
校址　上海西門紅房子對過

南洋路礦學校招生

定於九月一二三日招考本科一二三四年級新生　[illegible]　校址上海法界薩坡賽路二百九十號
校長朱文鑫白

中國公學第二次招生

本校招考商科預科及中學一年級新班生並招考商科本科第二學期各班插班生　考商科預科者注重國文英文算學以中學畢業及有相當程度者為合格　考中學一年級者注重國文英文算學以高等小學畢業及有相當程度者為合格　[illegible]　報名費一元　[illegible]　考期八月二十號以前　[illegible]
校長王敬芳啓

蘇州晏成中學校招生

年級　中學四級　高小三級
考期　七月念九號　八月三十號又九月二號三號
開課　九月六號
報名　除星期外每日上午九時至十時在謝衙前本校函索詳章附郵即寄

北京通才商業專門學校招考展期廣告

本校考試日期原定八月一二兩日現以時局關係特展至八月十六十七兩日舉行　[illegible]

江蘇省立第二農業學校　農科及農村職業教員養成科　招生

考期八月十一號起至十五號止　簡章函索即寄
校址蘇州閶門外下津橋

上海女子美術學校招生

本校為提倡藝術培養女子高尚德操而設教授主旨不僅為造就女子藝術專才並注重實用一途以適應新文化之需要
名額　西洋畫科師範科三十名
資格　小學畢業或同等學力者為合格
報名　即日起至九月六日止　報名時須繳證金五元及四寸照片
開學　前三日到校應入學試驗
校址　上海西門林蔭路口神州法政舊址

愛國女子中學招生

[illegible]

浙江省立第二女子師範學校招考預科生

本校現招一二年級生各一班四年畢業所有經學國文中外地理外國歷史代數幾何三角英文物理化學心理學修身家政國語音樂體操各科均有設備　[illegible]

省立第一中學校緊要啟事

本校原定本月十日招考新生近因新舊交替所有前校長訂定招考日期應即取消至本屆招考事宜應候新校長另行訂期辦理特此佈知

善救濟副券明天開彩

特約　[illegible]

綏遠第六期副券七月初二日開獎

綏遠正券第五期大獎捷報

頭獎第四千四百七十七號本埠大利元承銷　又第二萬五千六百四十四號福利公司承銷
二獎第一萬六千一百九十八號杭州協記公司承銷　又第一萬〇一百七十六號杭州協記公司承銷
三獎第二萬四千四百七十八號本埠廣惠和承銷
四獎第一萬三千八百三十五號福州大達利承銷　又第一萬五千一百六十七號本埠萬吉承銷

綏遠第六期正券六月廿一日發行

河南正券第七期准七月初四日開彩

上海大利源　綏遠正券四彩得主報明

敝號第四期綏遠正券四彩第二千六百三十五號又由本號承銷售與湖北漢城回記寺正街賀大順號賀丹階張雲峰二君合得全張彩洋一萬元敝號亦代領訖現售河南正券全張三元慈善正券全張六元浙江正券全張六元綏遠正券全張六元農商部實業獎券全張十元各種副券全張二元外埠函購加寄費八分如匯兌不通處郵票代洋作九五折本號在老北門內

浙江塘工副券第廿一期准於陰曆六月廿七日開獎

上海東吳大學法律科招生

本校法律專科課程三年畢業概以英文教授茲定秋季學年開始在陽曆九月九日先期二日招考新生入學資格須在大學二年以上各項課目均載明章程函索即寄有志就學者可到崑山路本校接洽此佈　教務長蘭金敬啓

啟秀中西女學校招生

本校下學期中高初各級及幼稚園尚有餘額可補並添設特別班有志向學者可逕來校報名至陽歷九月三號（即七月念一日）開學時考驗分班（章程函索附郵票一分）○本校初小班兼收男生年齡七歲至十歲北四川路寶興路十號本校白

總統極贊成。命周召靳。◎外訊。直奉軍時有誤會　◎閩海軍恐桂軍入閩遺

江蘇省理科教授研究會舉行大會通告

會員注意！　理科教師注意！

歐戰以還理科教育益見重要此後關於教材之選擇教授之方法亟宜徹底研究力圖革新以期適應世界之潮流本會定陽歷八月十五日上午九時舉行常年大會乘此時機由本會總幹事與和士君講演進揚保海觀察理科教育情形並商榷此後革新之標準及方法凡屬會員務請出席即非會員而現任理科教師者亦盼到會各抒意見共同討論無須入場券會場在本會特建之理科實驗室（上海陸家浜中華職業學校內）
江蘇省教育會理科教授研究會啟

中美實業公司廣告

本公司成立以來各界踴躍認股極形踴躍具股款寄由南京各處均經收訖　[illegible]　中美實業總公司謹啓

興華眼鏡公司廣告

學業生面出品　挽回利權　為眼鏡業特放異彩　愛國諸君其樂聞歟現正趕工裝修籌備一切一俟工竣即行開幕先此佈聞
本公司向設英大馬路石路東首設總發行所兼售門市採用真正國產水墨茶晶做西法機製各種光學鏡片　[illegible]
興華眼鏡公司謹啟

華孚商業銀行發息廣告

本銀行八年度股息業經董事會議決於八月一日即夏曆六月十七日開始發給凡有股諸君希持股票就近向本分行支取為荷

中華書局　新教育教科書

國語讀本

國民學校用　一二冊出版

本書係最近出版其特色有（一）語體文純正明確（二）注音正確切實（三）分冊編輯（四）句法簡短無艱深語（五）精選材料（六）深淺有序　[illegible]

教育部審定批

呈及該書業經本會審查完竣認為國民學校國語讀本第一冊統一籌備會審查去後茲准該會呈稱該書業經本會審查完竣認為國民學校用之語體文教科書等因本部查該會審查此書頗屬公允應即准予審定作為國民學校春季始業用國語教科書原書發還此批七月十六日

福州水災籌賑啟

福州一府居延建邵三府之下游而距海為近每當夏令洪水漲發海潮倒灌以致被淹　[illegible]　本年端節前後連日大雨山洪暴發水漲二丈有奇比於丁丑年為尤甚城內外居民被淹房屋倒塌人畜溺斃者不計其數　[illegible]　所有賑款請交　[illegible]

敬告同胞　挽回利權

國人可以強　強於身　強民可以強國　[illegible]
上海中華製藥公司總發行所地址附後　[illegible]　人丹價格　小包洋五分　中包洋一角　大包洋五角

（本文大包洋一元　玻璃瓶洋一角　人丹總發行所上海三馬路中央大藥房　分售處各省各埠藥房及各京廣貨號）

評論

政黨與把持（四）

政黨在各國固無可厭可惡之情形也惟在中國則不爲推行政治之具而爲把持政治之具此人之所以厭之惡之也今者安福黨已因是而解散矣繼而起者又有組織政黨之傳以我度之當知所以戒者雖然中國之政黨之組織初無經驗始雖未必存把持政治而終必除把持政治無他能技故一聞組織之說而人有疑心也況乎自民國以來所謂政黨之有力分子者不過此數人甲黨倒而附乙乙黨倒而又附丙欲其洗心革面亦難言矣

命令

八月五日大總統令　審計院副院長許士熊學識深通持躬清正入歷中外克勤厥職比年贊襄計政尤著才猷遽逝遽聞殊深悼惜著給予治喪銀三千元派王瑚前往致祭並交國務院從優議卹以示篤念賢勞之意此令
又令　任命趙椿年爲審計院副院長此令
又令　全國經界局總辦會宗鑒著即免職此令
又令　兼署交通總長田文烈呈司長黃贊熙因病辭職黃贊熙准免本職此令
又令　國務院存記王世澄派赴外交財政部酌量任用此令
又令　財政部鹽務署呈請任命會濟元試署兩淮濟南場知事應照准此令
又令　馬鮮斌給予四等寶光嘉禾章程炎劬給予五等寶光嘉禾章此令

國內專電

◎吳佩孚前至長辛店。未進京。今（六日）午前十時始到。（北京六日亥刻專電）
◎靳（雲鵬）今（五日）午後四時到京。
◎周自齊自津回京。今（五日）謁徐總統。述靳（雲鵬）意。此後用人行政。內閣完全負責。實行統一。不受何方牽掣。方允擔任。

廣東銀行有限公司廣告

本銀行係華商自辦在香港註冊共計資本一百萬磅現將股本改爲金磅本位添招新股總行設在香港另設分行及代理於廣州上海天津北京漢口英京日本美國小呂宋南洋暹羅等處專營中外各埠匯兌押匯及往來活期定期存款押款等項經理一切銀行業務上海分行地址寧波路二號○電話中央一七七八○一七七六司理室電話中央一七七六

（府意）新聞員加入汪大變議訓。正商曹張

上海東吳大學法律科招生

本校法律專科課程三年畢業概以英文教授茲定秋季學年開始在陽歷九月九日先期二日招考新生其入學資格須在大學二年以上各項課目均載明章程函索即寄有志就學者可到崑山路念慶本校接洽此布　教務長 蘭金 敬啟

啟秀中西女學校招生

本校下學期中高初各級及幼稚園均有餘額可補並添設特別班有志向學者可逕來校報名至陽歷九月三號(卽七月念一日)開學時肯有可出(章程函索即寄附郵票一分)〇本校初小班兼收男生年齡七歲至十歲北四川路寶興路十號本校白

廣東銀行有限公司廣告

本銀行係華商自辦在香港註冊共計資本一百萬磅現將股本改爲金磅本位添招新股總行設在香港另設分行及代理於廣州上海天津北京漢口汕頭日本美國小呂宋南洋羣島等處專營中外各埠匯兌押匯及往來活期定期存款押款等項上海分行寧波路二號〇電話中央一七七八〇中央一七七六

總統極贊成。命周召靳。聞靳約今(五日)午後來京。

◎今(五日)午二時。張(作霖)曹(錕)覲徐總統。

(以上北京五日亥刻專電)

◎交系與直派爭交長甚劇。張作霖薦王迺斌。呼聲頗高。

◎李純電允任總代表事。惟辭全權字樣。

◎國民大會。京中贊成反對。各居其半。

(以上北京六日亥刻專電)

◎今(五日)閣議。派陳毅吳廷燮會商改訂籌邊官制。華俄銀行股息一部分。充教育基金。用命令公布。浙財政廳長。改任王賢賓。嚴式超辭職。決慰留。給三等寶光嘉禾章。

◎聞日公使照會外交部。謂使署兵營。向不寓華人。並令各旅店商勿納戰犯。以顧邦交。但外交團傳日公使署確匿六人。二姚(震)(國楨)奉母率眷屬十餘人。居二小屋。梁(鴻志)爲六國飯店所逐。託姚覓日使署一地。

◎二批禍首。王揖唐吳光新勢必發表。吳佩孚意不再苛求。免擾。

◎國務院支(四日)電蘇李(純)。派公爲全權總代表。王揖唐罪狀。希核實詳陳再辦。

◎田(文烈)昨(四日)在內務部宣言。不希望交通。現迫於徐總統命。暫維持。設誓自明。

◎昨(四日)張一鵬進公府。商通電各省。切實整頓司法。考核法官。

◎電王廷楨。釋李垣來京。

◎外訊。直奉軍時有誤會情形。將於明日在將軍府開議此事。

◎徐總統以撤段(祺瑞)衛兵。無形監視。告曹(錕)張(作霖)。對於湯山安置。似不堅持。

◎段(祺瑞)語人。曹張已來。一聽處置。不他避。

◎支(四日)午後五時。張(作霖)曹(錕)先後來京。張住舊刑部街。曹住帽兒衚衕。

◎段書雲自詣奉軍司令。辯非安福黨。

◎公府批財政部。准撤換長蘆統領季光恩。

◎靳(雲鵬)電辭組閣。又稱病緩來京。聞須曹(錕)張(作霖)與徐總統勸駕。方來就職。

◎黑孫(烈臣)電。俄舊黨暗結某國。在滿洲里招匪。引謝米諾夫入擾中東鐵路。

◎沈金鑑辭公府赴浙。

◎粵岑(春煊)電段(祺瑞)稱兵畿輔。乞嚴辦。禍魁如曹(汝霖)陸(宗輿)李(厚基)陳(樹藩)王(揖唐)等。應一併拿辦。

(以上北京五日亥刻專電)

◎天津會議。表決組織國民大會之條件。以全國各地各縣之農工商學各會。各派代表一人組織之。解決政局各項問題。開會時不准官員參預。亦不得政客軍閥干涉。期在三個月以內。成立正式國民大會。或有各項議案。不得過三個月解決之。

◎天津各界。組織國民實業儲金公司。今(五日)開會。已經正式成立。

(以上天津五日亥刻專電)

◎閩海軍恐桂軍入閩遺禍。除將拯等外。餘均反對附桂。閩紳亦表同情。

◎陸(榮廷)將到梧州。臧(致平)已到漳浦。決裂在即。

◎廣州舊議員。擬要求軍府發表尊重國會之宣言。並將反對在川滇召集國會。

(以上香港六日亥刻專電)

世界特約電

◎俄波戰事紀　勞農政府以武力強施過激主義。於波蘭之謀有垂成之象。據莫斯科無線電稱。俄軍所占之波蘭境內。已組成臨時革命勞農政府。波蘭人特齊爾斯基氏亦在領袖之列。其宣言書謂波蘭唯施行勞農制。始能告成和局。一俟推倒政府。卽將建設勞農共和國云。

過激黨之態度殊爲強硬。故波蘭戰局極可憂慮。協約國所定扶助波蘭保護邊界之計劃。因德國有人阻撓。若用丹齊港。舍此無通波蘭之路。以故頗難着手。德國表明雖稱願爲協約國之助。但實其行動。殊近謀施俾士麥故智。以收漁人之利。英政府目下尚無派英兵赴波蘭之意。法國各界。則主張遣派殖民軍數支隊。過激軍在東加里西亞之前進。且引起防杜羅馬尼亞陷於孤立地位。及防杜過激軍攻入匈牙利問題。每日電聞得悉英政府因巴拉諾維支之休戰談判。業已決裂。過激軍之志。欲在摧殘波蘭。故已決議停止與駐倫敦勞農代表締結關於恢復商業關係之談判。如勞農軍力圖攻入華沙。則將令俄代表離英云。

(以上倫敦四日路透社電)

哈代通信社宣稱。英政府以無線電報通告勞農政府。謂因勞農政府僞意與波蘭休戰議和。故倫敦大會之議。必須作罷。

(巴黎四日路透社電)

波蘭社會黨總部已贊成社會黨幹事部之決議。加入國防混合政府。並發表宣言書。勸贊助社會黨者協力擊退過激軍之侵畧。

(華沙三日路透社電)

◎英國近日之戰訊　藍格爾將軍七月三十日電稱。近在東北各陣線獲勝。俘敵幾砲頗多。且大敗猛攻之敵軍。第二紅軍之騎隊。在華爾諾漢陣線紛亂敗退。損失甚巨。白軍已奪回加化夫開附近之柯薩恩等。敵軍曾變瀆敎堂。損毀聖像。且用祭壇之布。製爲胸衣。

陸軍部公報稱。幼發拉蒂河下游大局較安。阿剌伯人攻擊希拉北面與西北面英軍哨營者。大遭挫衂。英屍一百三十具。而退庫法戍兵。現仍死守。三日前該鎭之一部分燬於火。

(倫敦四日路透社電)

◎美國之日僑問題　每日郵報之紐約訪員電稱。衆議院華盛頓州議員兼僑民入籍委員會長麥爾伯約翰森。近在華盛頓太柯麥地方發言。謂日人潛入美境之辦法。始於檳濱。途次奴魯。轉至墨西哥。然後由墨國私入美境。墨國邊界防兵。受有賄金。每名英金二十鎊。縱令入加里福尼亞州。復由其同黨領至鄉村。居住五年後。乃公然出現。享有居民資格云云。此言發表後。日僑問題。又爲人注意。

(倫敦四日路透社電)

◎崴埠近聞　海參威搬運夫聯合會現不獨妨礙他人工作。且自要索離奇工值。以致大豆在海參威之運輸。幾已完全停止。烏蘇里鐵路局已請海參威政府設法取締搬運夫之舉動。郵局副長杜非摩爾氏失踪。其妻遇害。警察按檢其室。查見僞日洋一百萬元之金洋。與首飾。杜氏前充西比利亞西部某城之過激黨委員。

(海參威五日路透社電)

國內特約電

◎吳佩孚今晨悄然抵京。午後。方在參與正式會議。一般人士前因張作霖之專斷態度而抱之悲觀。今因吳之抵京。已減去數分。張作霖曹錕昨晨入見總統。議及與南方議和及由靳雲鵬組閣計畫。據公府消息。徐總統與張作霖之討論。進行殊爲順利。尚有數事。未經議及。俟所經議及者。均完全同意。遣散冗兵一節。已認爲必要。解散國會。將不成問題。因兩院議員離京者頗多。已不能開會也。大局雖仍錯綜。然前途殊有希望。新內閣中之交通一席。爲交通系與直系互相逐鹿。張作霖出而干涉。舉其駐京委員王迺斌任之。惟徐總統則屬意於葉恭綽。周自齊有長財政之說。潘復大約將入鹽務處。張弧入烟酒專賣局。張謇爲人解劑局。薩鎭冰仍長海軍。今日有人建議以吳佩孚長陸軍。一般抱進步主義者之意。尙如是。必可使軍閥問題之解除。大有進步。全國人心。必爲大定。但恐此議得人贊助後。張作霖必力加反對耳。據連日情形觀之。進步主義之民治內閣。今尙無端倪。

(北京六日路透社電)

◎靳雲鵬今日午後啓程入京。戰事雖已於兩星期前告終。而鐵路狀況。依然紊亂。旅客與商家大感不便。京津火車向係三小時可抵。今須需六小時或八小時。有時且延至十小時。貨車至今未開。京漢津浦鐵路狀況亦同。外人旅行於津浦路線者。嘖有煩言。蓋以每日祗有兵士登車。並不購票。占據頭等客車之坐位之大半數或全數也。

(天津五日路透社電)

◎近數日內。廣東軍隊。紛紛調動。汕頭鎭守使劉李發(澤普)且從事募兵。廣東省銀行將於數日內開始營業。該銀行將發行紙幣。政府令備百分之四十之現貨爲抵貨物。中國銀行之紙幣。現僅值七七折。

(廣州四日路透社電)

◎昨日京中接得兩起報告。均極可駭。證實日本軍人派。確曾與俄國舊黨及謝米諾夫同謀。擬奪取中東鐵路。自北滿地方驅逐中國軍隊。一說謂俄國舊黨軍官。數月以來。曾在哈爾濱與日人會議多次。議定日兵自西伯里亞退出時。卽以中東鐵路交俄舊派管理。並俾稱將來將歸中國軍官統帶。借貸。招集軍隊。並作鐵路沿路之。此辦法爲鐵路局及日本軍事當局所贊成。故已開始實行。某俄官高等武員設大本營於哈爾濱。部下有大佐二十四人。中尉倍之。在指定之各地點招兵。而統率之。另有少年軍官及下士官八百人。均將爲普通兵丁。當日兵自西伯里亞退走時。將拆毀橋梁軌道。以使有所藉口。一則退兵之日可緩。一則以拆毀等事歸咎於紅衛軍。於是俄軍官可向中國要求軍械。以使管理此路。而日本亦可藉口於中國不能保護。而施其干涉手段。倘中國反抗。則謝米諾夫出而相助。強迫華兵退出。又一說謂日總司令於七月十四號令海參崴日司令派鑿探至滿洲里。海蘭哈爾濱等處。遇必要時。占據其電報局。又預備驅逐華兵代以俄兵。鐵路人員。則以日本工程團充之。又於七月十九日令哈爾濱日軍官報告鐵路華兵之人數及其行動。赤塔之第五旅。於二十日奉命。卽自貝加爾退至奉天。保護日本利益。二十一日赤塔日司令報告。滿洲里日兵。奉命阻止華人卸除謝米諾夫之武裝。倘必要時。可用武力云。

(北京五日字林報電)

◎第十一師師長李奎元。遵吳佩孚之命。已開至河間府。預料馮玉祥(煥章)亦將北上。以助吳佩孚之預備軍。吳佩孚在此間。頗得外人之信用。使館中人對之。亦頗有同情。今日總統府會議。除僅議過去事實外。決計令靳雲鵬自由組織內閣。故擬定之特派人物。恐不肯受任命。吳佩孚國民大會之計劃。爲張作霖及曹錕所推翻。吳欲向全國正式發表。謂此計劃已得贊同。但此電在天津電報局。爲曹錕所阻。不得拍發。張作霖亦有電反對吳佩孚之計劃。但該電亦被曹錕阻住。

(北京五日字林報電)

◎府意。新閣員加入汪大燮能調和。正商曹張。轉電靳徵同意。俟妥洽後。新閣卽發表。

◎新閣舊交系占多數。研究系無一人。現正力爭。暗潮甚烈。交部查出洪憲時欵蛀。係葉恭綽經手。一併開單送府。葉之交通。恐因此受挫。

◎閣員內長一席。因下屆選舉關係。各方面均注意。結果將以田不動爲調停。

◎總統善後意見。李張漸與接近。曹意亦可商量。

◎李張到京。往化石橋奉軍司令部。閱張見總統。尙擬與段一晤。

◎南北和事。聞由梁士詒代岑疏通孫伍。先謀西南一致。然後與李純約地開議。

◎外蒙稱兵反抗。消息愈傳愈眞。聞係某國人所鼓動。現李垣被王廷楨監視。諸旅亦無報告。

◎吳光新案。研議結果。仍主解京交法庭裁判。政府及曹張均電鄂督辦理。

(以上北京六日中孚通訊社電)

◎滇軍有由重慶直下勢。聞相等已與聯絡。

(宜昌六日中孚通信社電)

◎軍府計畫。陳炯明不肯攻閩。卽先攻陳。現因惠潮方面陳勢甚熾。攻陳之說。亦將作罷。東江方面。備戰雖急。止取守勢。不敢進兵。

(香港六日中孚通信社電)

南京快信

◎李督軍於初五日。召集各顧問諮議。會商担任北方和議總代表事宜。及和會移寧辦法。

◎軍署因防止湘省潰兵下竄。已調由海軍監司令。派眾建安利通砲艦兩艘。遊弋於下關江面。

◎陸榮廷昨電李督軍。嘉獎直軍。剿除安福派。

◎九年度。蘇省共增兵額一萬八千餘名。

◎確訊。齊省長卽將去職。(詳見本日國內要聞)

◎京師衛戍司令部副官劉忠誠。昨因公來甯。

◎歡迎議員團籌備處。電請上海滬甯路局。儘初六日將汽車運寧。

◎寶應徐福增。呈控官產委員。種種不法。齊省長諭令官產處長。嚴行拿究。

◎大勝關稅所長倪文德被控。

◎李督電曹張等。純奉委爲北方議和全權總代表。已遵卽就職。惟望時賜教言。匡我不逮。俾和會早日開議。力謀統一。

◎俞紀琦今日(六日)赴財廳接事。

◎歡迎美議員團代表溫世珍郭秉文。昨晚赴滬。

◎李督電岑陸等。協商和議進行。及各種解決問題。

◎外交部電。提克國軍官等。擬於馬日取道哈爾濱。前往奉天北京。並赴上海遊歷。希飭屬保護。李齊兩長。已飭屬妥爲保護。

◎齊省長分給省署秘務處。夏防出力各員。分給一二三等獎章。

杭州快信

◎外海砲台司令張伯岐。因公晉省。現寓城站臨安飯店。

◎省署據義烏士紳楊秉丰等。呈控第七師稜長胡錫侯。請令撤辦等情。張代省長。昨令教育廳查明核辦。

◎沈新省長。決定本月十日來浙。其住沈小樓。

◎二師六團團長盛開第。現奉盧督軍委升第三旅旅長。宋省籌商一切。已事畢返紹。

◎吳興縣民吳邦彥等因近來米價奇昂。昨特分呈軍民兩署。請令吳興縣會同商會壓平米價。

◎財政廳昨日委任王宗杰爲海門統捐局長。殷林爲硤石統捐局長。李彥銘爲海昌統捐局長。沈杜李紋爲瑞安統捐局長。黃長松爲威坪統捐局長。桑宜山爲平湖統捐局長。汪原澄爲菱湖統捐局長。朱國楨爲閘口統捐局長。高際堯爲龍泉統捐局長。戚長康爲武康統捐局長。邢翊華爲青田統捐局長。梁聯芳爲紹興統捐局長。

公電

◎成都呂超通電　孫中山先生伍秩庸先生唐少川先生(以外銜略)均鑒。天禍吾蜀。十年數亂。熊督克武。民黨舊望。爲羣小所蔽。倒行逆施。破壞西南。至激各軍之怒。驅爲戰爭。勢蹙途窮。倉皇北走。超以贊助無能。竭誠開□。以紓戰禍。方自引爲深疚。乃承孫伍唐諸公暨唐劉諸軍總副司令。以川軍總司令見屬。自維幹材。難膺艱鉅。徒以川局無主。人民驚怖。各軍及政各團。一再敦促。入省統攝軍政。收拾殘破。義不容已。始於七月巧日到省視事。並電寄楊省長暫省長持民政。軍民既相輔和。瀘黔日臻親善。內患敉平。然後一致組織聯軍。鞏固西南。扶持國本。惟是締造於艱難之餘。解救於倒懸之際。雖有睿智。不易爲謀。況超武人。□功敢□。諸公老成碩望。□七仁□。不徒爲全國之楷模。抑且爲人民之導引。在忖諒不我遺。所望時錫箴規。以匡不逮。豈特超之私幸。全川人民。實拜嘉惠矣。川軍總司令呂超號印

世界要聞

◉東京特約通信　(七月二十五日寄)　(痴鶴)

▲富士紡工風潮之擴大

日本紡績界。鼎鼎有名之富士瓦斯紡績會社。押上工場因淺山工場不跌蹶組合權。強迫工人脫離友愛會之結果。激起全體男女工人二千數百人之罷工風潮。擴散紛紛於茲旬日。會社方面起初一以資本家專制的態度應付。一切手段極爲強硬。嗣以友愛會之苦口交涉。勞資協調會之從中斡旋。益以罷工工人之示威運動。各勞動團體之物同呼號。已表示讓步。承認工人之組合權。而工人亦定期二十四日(七月)復工矣。不料復工前一日(二十三日)工場突爲不合理之□動。解雇女工頭十五名。全體工人遂大譁。一面聲明停止復工。繼續罷工。一面提出新要求條件。請會社之承認。聞會社態度轉硬。已拒絕承認。此後該風潮因之而益擴大矣。

日本罷工風潮。自新思想輸入後。已屢司空見慣。不足爲異。惟屢次罷工。均以「要求待遇」爲主因。尙在第一覺悟時期。此次富士罷工雖不能進於第二覺悟時期。「要求管理」然因「爭持組合權」而罷工。在勞動運動史上之地位。自較要求待遇者爲重要。此吾人研究勞動問題不可不特別留意也。罷工風潮開始於七月十四日午前六時以組合首腦三人之不合理解雇爲

時評一

◉解決第一步　(迦)

今之解決之事。已有不勝枚舉之概。但就其近者言之。卽閣員問題是也。蓋新閣瞬將實現。閣員中最使人注意者。若交通。若財政。雖外間傳說已有其人。而暗中相爭勢所難免。聞靳氏已要求用人行政全由內閣負責。殆亦有所爲而云然乎。嚮者因閣員位置而生無限風波矣。今或不至再有何等糾葛問題乎。以言解決此爲第一步矣。

法國 洛定靈驗藥餅

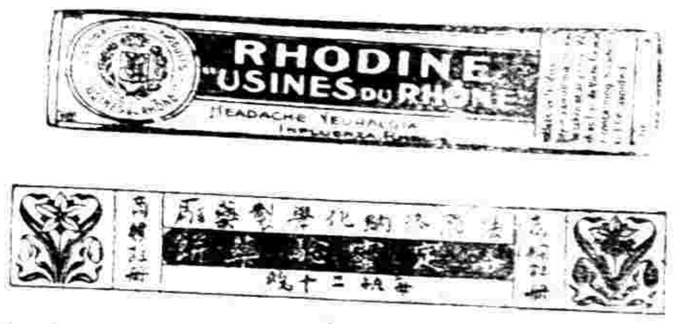

主治 偏正頭痛 感冒風邪 風火牙痛 腦筋疼痛 風濕各症 發冷發熱 酒風脚痺 傷寒重症

總經理 上海九江路十四號 百司洋行

特別消夏品 蒐集郵票

本社珍藏中外古代郵票極夥茲以賤價割愛以資好古者選購每套自二角至一元二角另有郵票代價詳章函索即寄 上海天妃宮橋安里二百七十七號集古社啓

新出汪退谷九言大對聯

退谷書深得河南味此聯爲退谷用之作極爲寶貴得聯者云孝弟通神明務根本言行動天地八價值極高上等生宣紙印其長大爲前此所未有每對大洋一元六角外埠寄費二角 上海有正書局謹啓

上海信通股票公司

本公司經理華洋各種股票及有價證券內國公債票等交易倘蒙 惠顧無不格外克己 本公司在河南路如意里口二百九十七號電話中央一千〇八十八號

上海銀樓公所賞格緝明

年來各報端出有賞格得已獲案從究並賞給探捕洋一百元各在案近因日久玩生謂不法之徒仍敢發生上項情事甚至將同業首飾購去改頭換尾或將空心物件設計挖補嵌入雜質並閒或云寄售或稱原飾任意混賣發現於遠近市肆種種弊端層出不窮若任其混兌混押嚴密審查外用特登報聲明伏望

各當押家 諸君隨時留意果有冒牌以及低貨來相嘗試者請將人貨扣留通知就近同業顧酬洋一百元決不食言並告收買同業之舊飾以免意外受虧也恐未週知特再佈聞伏希 公鑒

假冒同業牌號之家 竊維敝業大同行開設南北市共計十九家製造金銀首飾兌換赤金誠信交易歷久無異前因不法匪徒膽敢假冒同業牌號在外混兌混押等情曾於前清光緒間及民國五

楊慶和久記 楊慶和福記 楊慶和發記 老慶雲 裕記 老寶成 振記 寶成 裕記 景福 元記 南鳳祥 和記 裘天寶 禮記 裘天寶 德記 方九霞 成記 新鳳祥 德記 老鳳祥 裕記 寶成 德記 費文元 裕記 方九霞 潤記 慶福星 恒記 北慶雲 仁記 全啓

國立北京美術學校中等部預科招生

試驗科目 國文 算術 圖畫 大洋一元 照片一張

開學日期 九月一日

校址 北京西城前京畿道本校

納費 第一學期學費京鈔四元 雜費大洋六元 寄宿者另收膳費

資格 年在二十以內在高小畢業或有同等學力者

報名地點 上海寶山路寶興里尚公小學校

報名日期 七月念一日起八月十日 試驗 報名時須繳試驗費

詳章 報名處取閱 甲364

上海英文學院 遷移校舍 招生通告

本校茲因各省來學者衆多爰定開學前遷入白克路橋西洋房新校舍招收文科商科各二十名預科補習科各四十名入學手續詳載章程函索即寄 考處暫設舊址新閘路大通路東

同德醫學專門學校續招新生

免試報名時繳費五元四寸相片一張不取發還九月一日開學校址杉板廠新橋麥根路十九二十二號

即日報名起八月二十六日至三十一日上午八時在麥根路十九號本校考試國文物理化學三門 學三四年級早驗中學畢業文憑者

校長德國柏林大學醫學博士江逢治

至聖水

救治霍亂之特別奇驗 列拉

霍亂吐瀉及時疫急痧之一西人名曰虎列拉 由印度傳至中國每年受害不知凡幾每因地方不潔及天氣失常應時而發其傳染之速令人莫可推測所過城鄉市鎮生人人取償從廉以冀普及十餘年來

有自危之心敝廠有鑒於此以濟世爲心每見時疫蔓延亟思剷除流毒故久經研究費盡苦心特精製爲其救活者莫可勝數不論症之輕重一服

至聖水 立見消患於無形雖亦猝然而愈凡行旅家居宜備以應不時之急

每瓶洋一角 各店舖均有出售

經理美國獨廠特製注射藥九百十四(Neosalvarsan)分量0.45 0.6 0.9 專批發與醫生及藥房概不零售此藥歐戰時曾經美軍所用逾百萬效驗較德製者有過之而無不及也價格從廉

上海四川路A一百廿五號 震寰藥廠謹啟

江海關代北京稅務學校招生廣告

北京稅務學校現定續招本科學生七十名於陽歷八月二十五日在北京本校及上海廣州漢口福州四關考試凡有志稅務學者均可先期來校及招考各關取閱規則報名赴考茲將一切考選入學辦法開列於後

年齡 以十八歲至二十二歲身家清白體質堅實者爲合格

程度 各省中學校或中學校同等學校畢業領有文憑或證書者

考試 漢文 修身論理一篇 時務論略一篇 英文 誦讀 須順口暢讀伊索寓言並國文編第四集等書 會話 對答中日顧應之語 譯漢英 伊索寓言並國文編第四集等書之文 文法 中學普通文法 作文 約三百字論略 地理 中外普通並高等地理 數學 比例 命分 約分 小數 開平 幾何第一二卷 代數 二次方程式 物理 普通物理

報名 投遞報考單須貼最近二寸半身相片一張繳試驗費二元(此款無論錄取與否概不退還)並鈔錄文憑或證書備驗自出廣告之日起至八月念一日截止

考期 八月二十五日上午八時錄考誦讀會話下午一時至六時考試漢文英文各科(每日自上午八時至下午六時)

費用 每年膳費五十元學費暫免

上海考試處 黃浦灘江海關總稅務司署 上海報名處 午浦路八十九號新關納會

上海聖約翰大中兩學補招新生

考期陽歷九月三日有志投考者先期報名隨繳報名費洋一元欲索詳章請寄郵票二十分

國立北京女子高等師範學校招生廣告

本年招收英語部預科數物化部預科音樂體操專修科三班合計九十名本校直接招考四分之一以年在十八歲以上二十二歲以下女子完全師範及中學校卒業(……)

上海中醫專門學校……並插

學額 四十名 學費 全年五十六元外膳費五十元宿費十元雜費二元分兩期於入校前繳足 程度 中文清通與中學程度相當 插班生須有醫學知識

小輩英雄

列位、小輩英雄這一句話 乃是說越是小輩 越是有出色人才的意思 本公司嬰孩牌香煙 色面上畫的小孩 何等眉清目秀 看見了人人歡喜 色裡頭的香煙 煙絲又細又香 所以發行以來 銷路非常發達 真是香煙內的小輩英雄 凡愛吸香煙的人 大家請吸此煙

大昌公司啟

人造自來血

自來血性質和平功力偉大發行十有餘年各界諸君購服此品補身知病多獲奇效無論男婦老幼四時可服爲不可多得之妙品

凡面黃血虧神衰力疲四肢軟弱頭腦昏暈入夜少寐夢中驚恐遺精盜汗積勞虛損月事滯經牛育稀少小兒生長遲緩老年精血乾枯壯年操勞過度少年先天不足等症均可恃也

功效服法詳載仿單

定價每大瓶售洋二元每小瓶售洋一元二角

總發行所 上海五洲大藥房謹啟 外埠五洲分號及各埠售家均有發兌

河南路拋球場

只此一家 並無分出

時和

洋裝首飾 著名老號 徵集良工 精研製造 花樣翻新 超出舊套 一應出品 比衆公道

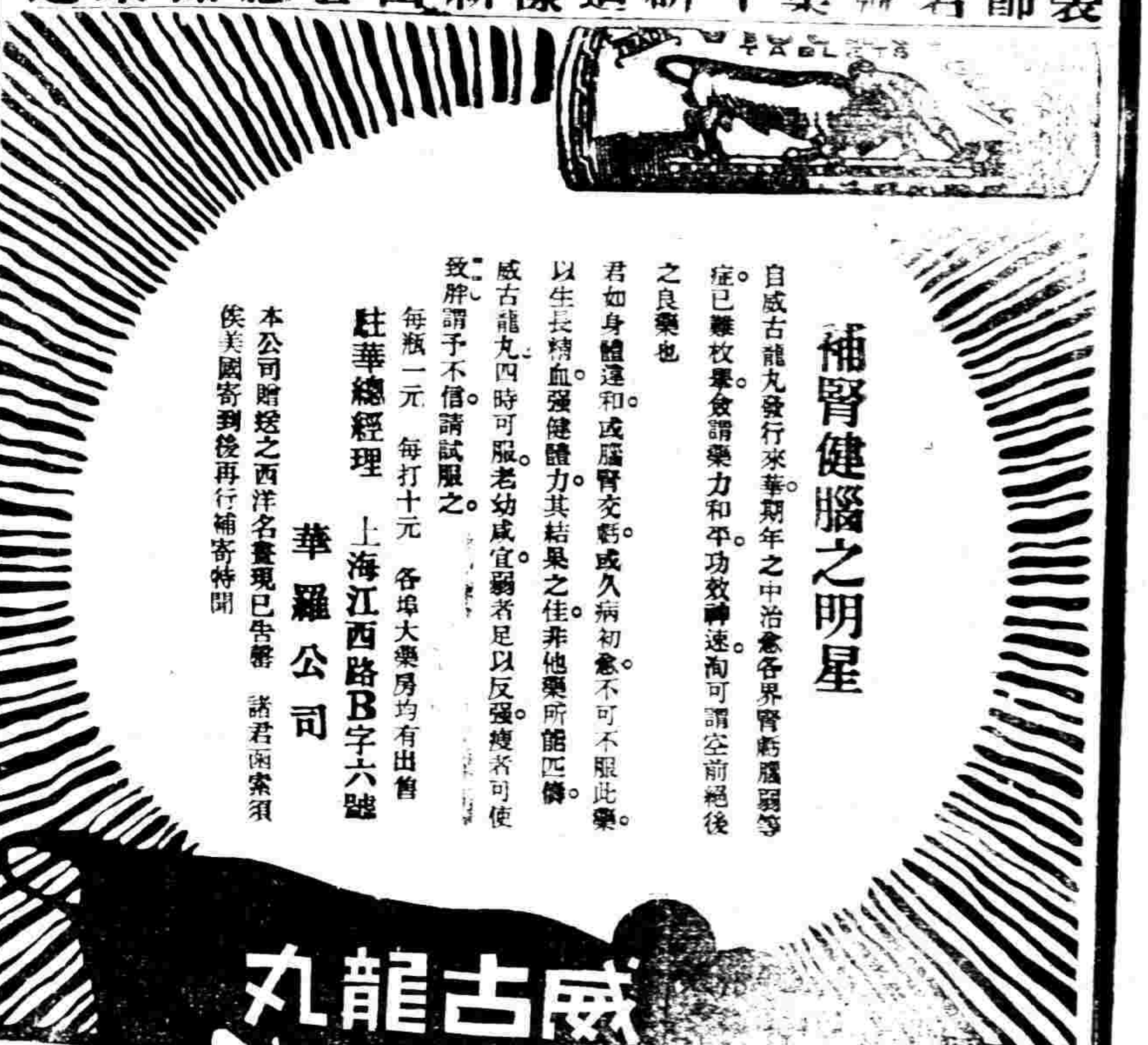

補腎健腦之明星

自威古龍丸發行來華期年之中治愈各界腎虧腦弱等症。已難枚舉。僉謂藥力和平功效神速。洵可謂空前絕後之良藥也

君如身體違和。或腦腎交虧。或久病初愈。不可不服此藥。以生長精血強健體力其結果之佳非他藥所能匹儔。威古龍丸四時可服老幼咸宜弱者足以反強瘦者可使致胖請予不信請試服之。

每瓶一元 每打十元 各埠大藥房均有出售

駐華總經理 上海江西路B字六號 華羅公司

本公司贈送之西洋名畫現已告罄 諸君函索須俟美國寄到後再行補寄特聞

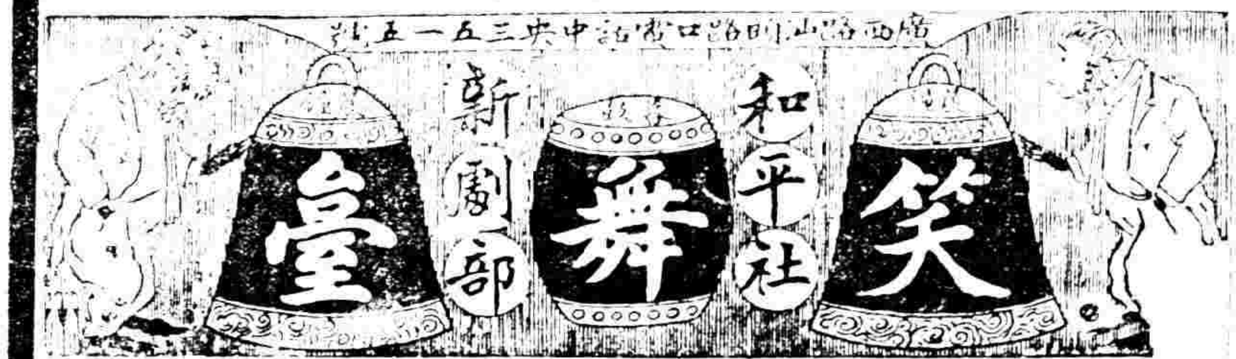

價目

夏天人 鍾笑吾 鄔正秋 鄒劍魂 張嘯天

念三日戲准演後部 珍珠塔 方卿唱道情
念三夜戲准演頭本 老五殉情記

新世界

上海大馬路 中華第一遊藝場

(價目)門票二角 男賓 女賓 大菜券 地道南北二部兩面交通

小紹興 大黑姑娘 京班公園 小愛迷人萬 阿友華社

全合京大文京班演韶鼓武戲 對相口聲 四文明戲 新女子劇

新愛倫影戲院

(價目)(日戲)

今日戲目 卓別麟 青年俠 二本 諷世新片

美商 太康洋行 W. W. FOWLER & CO.

本總行開設在美國支加哥城歷有年所自設有巨廠專製鐵路車頭車身橋樑大小輪船及各種機器引擎大小五金等定貨迅速依期不悞取價公道能包造路礦機廠工程……

字址上海五馬路十九號 電話中三〇二一 三洋總理董體芳德啟

見煙自厭目的

非我槍上自由穩妥戒法不可

百補衛生丹

尋人賞格

茲於六月十八晚八點鐘走失男子 黃彰麟 係廣東南海人年念九歲……

噎膈反胃丸

婦女閉經丸活人無算

乾血癆第一聖藥

要 夏 令 品

辟瘟太極丸 防疫香水 各種菓子汁 萬應百寶露 急救時疫水 霍亂吐瀉藥 清暑痱子粉

上海自來火公司

煤汽灶

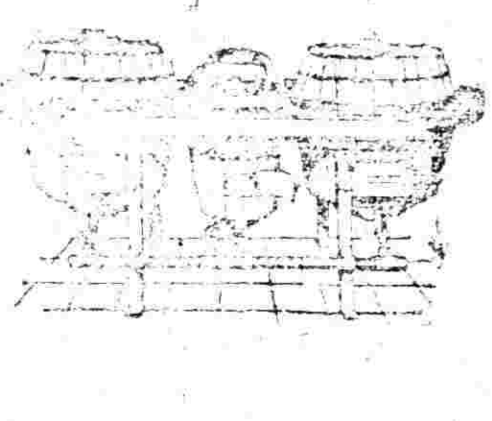

不特便利清潔且極節省欲知詳細請詢南京路念九號本公司樣子間可也

用煤汽灶烹飪僅出所費燃料之價且其燃料之耗費又僅以必需者爲限故

彙司公司

男色部 新到 花旗雨衣

原價每件十七元半

特價 每件洋十二元五角

彙司公司 上海南京路江西路

首飾號

白金 中外時式 白金 鑲砂白鑽 ……電話中央一五七七號

化痔仙丹 驊製半夏

崔氏瓣香廬藥房啟

旁氏白玉霜

婦女之美麗全在肌膚潔白顏色嬌嫩所謂領如蝤蠐手如柔荑者是也旁氏白玉霜爲化粧品中最有價值移醜增妍去垢除膩皮膚粗糙者能使光潤肌肉黝黑者能使潔白至香氣清芬幽雅可愛尤爲餘事故邇來日見暢銷男婦老幼均認爲至好之良伴也

總經理 上海怡昌洋行

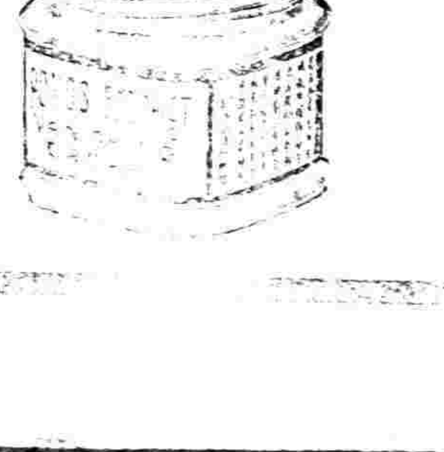

精益眼鏡公司

中國最進步之眼光

總公司 上海英大馬路新世界東

分公司 北京 天津 濟南 漢口 長沙 南京 杭州 廣東 香港 哈爾濱 南昌 揚州 開封 無錫 蘇州 重慶 武昌 奉天

中國精益眼鏡公司謹啟

國立北京女子高等師範學校招生廣告

本年招收英語部預科音樂體操專修科三班合計九十名本校直接招考四分之一以年在十八歲以上二十二歲以下女子完全師範及中學校卒業……

學額四十名 學費 程度

接世界要聞

導火線。當日全體工人二千數百餘名。會集工場內之娛樂場。討議交涉方法。並發表宣言書。略謂近來會社待遇低下。組合員醵金恆爲不合理的解雇。且強迫吾人。脫離友愛會。又組合費之繳納。亦須經工場長之許可。會社壓迫組合。漸次顯露。十三日夕。竟將組合主事佐藤吉松支部長大橋平吉幹事長柴三玉吉三組合首腦。爲不合理的解雇。職工等忍無可忍。不得不斷行罷工。雖然此次原因。非區區的勞動條件。實勞動者團結的根本問題云。翌日友愛會會長鈴木文治郎。會同幹部人員向社長和田氏開始交涉。態度強硬。和田氏辭以「碍難受工人以外者之交涉」鈴木會長不得已於十七日致公開狀。於勞資協調會。請其調停勞資協調會副會長澁澤男。曾向和田社長爲一度斡旋。雖因資本家的關係少有進步。然尚未邀允解決也。是時罷工工人公推永作博高橋鐵藏播田源太郎春日幹夫平直美等。爲代表直接與會社交涉。友愛會亦以第三者資格。參加交涉。焉此外罷工工人尚於淺草。猿戶各地大開演說會。爲示威的運動。而友愛會大進會。正進會啟明會汎勞會工人會工友會。信友會。勞動組合同盟會。紡績勞動組合東京電機鐵工組合交通勞動組合印刷工組合東京鐵工組合等重要勞動團體亦以勞動總同盟勞動□□所議定富士工場長躁躪組合權之非法。特於明治會館。青年會館。各地開會演說以資聲援。惜每次開會必有警察到場。擬加干涉。且引致其爲首者。勞動運動不無多少之影響。然因斯交涉與運動之結果。富士社長。已於二十三日確認工人之組合權。罷工工人且決定二十四日復工矣。乃事有出人意表者。會社於復工前一日。將女工頭十五名。以不合理的解雇。罷工工人謂會社之解決爲無誠意。當開緊急會議。決定停止復工。於是罷工風潮。又形澎湃矣。罷工工人決定停止復工後。即於柳島長樂館大開演說會。向會社提出下列新要求數項。(一)工場長責任之闡明。(二)不合理的解雇工人之復職。(三)今後強請的退社之取消。然會社態度轉硬。一概拒絕其要求罷工工人至是。乃益憤。除於今日(七月二十五日)開罷工團總會。討論以後方法外。並請各□援助之十二團體。於今晚開勞動大會。爲大示威的演說。以喚起國論。而促富士會社之反省云。

美礦師之廟街事變錄(續)

先是三月十日。紅軍決議翌日將戰死之紅軍人員。以陸軍典禮火葬。 特氏自謂得有秘密報告。日人擬俟紅軍排隊舉行葬禮時。以機關槍及他種火器向之轟擊。故特氏即於十日命令日人。最遲在十一日午前。悉將火器繳出。俟紅軍行葬禮畢。然後發還。詎日人對於特氏發還軍械之言。殊不肯信。且疑別有用意。故於十日夜半二時。圍攻紅軍司令部之房舍。灌以煤油。縱火焚燬。且由隘巷擲入炸藥。致將部中武員。暨辦事人等傷斃甚多。惟特氏及若干屬員。竟能出險。祇其足部受有微傷而已。自此事發生後。雙方立即開釁。直至十四日方止。但最後兩日砲聲略少。緣斯時日人已被紅軍驅回原居地點。隨於十五日在該處投降繳械。並繫獄中。此後戰役。日人降者。參一百三十四人。會十一日戰端未開以前。該處監獄兩所。男女囚人已滿。即紅軍所指爲間諜與反對黨或資本家者也。及十三夜間。冰雪蔽地。寒暑表降至零度下十五度。特氏乃命將各囚。悉由獄中驅出。強令脫去下衣。赤足步行一英里。至阿穆爾河之冰面。悉數屠戮。至其行刑之慘酷。匪言可喻。蓋並非槍斃。乃用槍頭刺刀或小刀或槍柄。刺擊斃命。查前此不訊而戮者。已不可勝數。而此種酷刑。至紅軍退出廟街方止。 當日人被驅至其原居之兵房時。該處日人之男婦老幼。已盡遭屠戮。及日兵降時。已無他項日人生存。惟有華人所娶之日婦十二人。仗其丈夫設法掩護。乃得漏網耳。

四月之下半月。紅軍對於余等在鑛區之外國人。頗施恐嚇。其後決定由余代表。呈請中國領事回廟街。庶可受中國領事館暨砲艦之保護。詎特氏祇准余一人照辦。其餘在鑛區人等。均須留鑛辦事。以免工程中輟爲詞。故五月一日。余與鑛中同事商決。由余一人前赴廟街。余遂於一日晨間離鑛。於五日抵埠。詎抵埠時。竟被拘留於審查所兩日。不准赴中國領事館報到。及釋放時。乃嚴要聲言。嗣後務須爲紅軍服務。余以被逼故。惟願就充鑛工程師。以鑛務工程。爲余之執業也。彼等乃令余將阿穆爾屬內鑛務情形。編具概畧之報告。乃准余前赴中國領事館。○余住該館內。以編輯該項報告爲事。直至五月二十三日。方行離去。○憶在該館樓上。曾用視遠鏡眺見阿穆爾河冰上。○堆尸如山者三處。○此皆由獄中驅出之囚人。屠戮於彼處者也。

國內要聞

北京特約通信

(彬彬)

▲小營抬着大寫 ▲小梁五百金買號衣

十大罪魁。羅已逃匿。而曾產抄沒。家口逃亡。亦可謂家敗人亡。回憶若輩熱焰薰天。炙手可熱時。眞所謂莫道東風。尙向北北風亦有轉南時矣。東交民巷所匿之羣小自美使者。或驅逐。王步統嚴重交涉引渡。以來除某使友某國。洋行不肯同意引渡外。如英法美使。均已下令驅逐。故匿居各洋行飯店凡非服務之中國人。均著遷出。聞某外人談及匿居道勝之小合肥。向該行經理求充一大寫。不但不索薪資。而且願擔保。存金二十萬該行經理。謂須請命使館。尙有磋商。以(二十萬元指大寫)其價值遠過於前清之候補道。交小梁本匿於六國飯店及至逐客令下。乃向茶房商量。租其號衣一用。其租期以逃出之日爲止。預付租衣費五百元。該茶房尙不肯。因號衣一去。則須出店。已在店服務十年。月薪三十元之巨。恐因此五百元失去長期之飯碗也。以赫赫之總長秘書長一轉眼而爲大寫細崽矣。

李贊侯聞以八十元一日之重價租某國人一小屋每月租價二千四百元(一間)亦可謂全世界未有之租價。李於大佛寺購地百畝。築大宅。花園中西式參合。計費十八萬。其中所堆山石之費已一萬五千元。而李尙以爲夏居之不爽。復擬出資五萬。引什刹海水於園內。拓地底溯蕩槳。以爲樂。雅人深致。自命不凡。殆亦得意於時者所當有耶。乃工事粗成。而黨事已敗。東交民巷中小屋之滋味。不知比此閣大佚宏之新居何如耳。

小徐之住宅。已貼提督衙門封條。而其看守家宅之門公泣言。已被某軍提去訊詰。小徐匿處供曰不知。則一羣喝打。面軍機三百自內橫飛焉。十亂臣之照片僅得其八(王郅隆丁士源偶缺)遍懸要口與車站而車站上之八魁照片與火車小偷之照片懸在一處。於是大綬與鈕被同施勳章與囚牌一式亦近今未有之妙尙也。

靳內閣實現消息

內閣總理一席。各方咸屬意於靳。政府已三次電催。而靳尙未命駕。聞係因東海尙未將周樹模之提案撤回。靳深悉東海向來主張非常堅定。本人雅不欲妨礙賢路。故始終未允出任。但東海口氣已變。謂予之提出少樸。原爲當初安福欲擁段出馬。貫澈主戰。故提周以爲抵制。今各省旣屬意於靳。予與靳共爲合手。求之不得云。昨又派唐在章赴津邀靳。擬俟靳到。即行以署理任命。並聞天津曹張對於內閣總理旣定靳氏。其閣員一項。由靳獨斷。不加以干涉。並聞靳氏本人對於閣員。尙言毫無準備云。外間所謂何人長何部。皆屬推測之詞云。此一說也。有某要人於二日早車由津回京。述天津情形。謂新閣閣員已大致分配就緒。曹張兩使意見亦極爲融洽。據聞海軍薩鎮冰不動。陸軍仍由靳兼。財政周自齊。一說潘復。交通原擬葉恭綽。因外間反對者甚多。改擬王迺斌。農商田文烈。內務張志潭。教育嚴修或范源濂。司法汪有齡或王寵惠。外交顏惠慶。此皆天津方面消息。至最後之決定。須俟來京與總統接洽後。方能實現云。此又一說也。又據接近政府之某人報告。內閣問題。由靳氏總理復任。已屬完全決定。公府方面。昨已將前此提出國會之周樹模組閣。同意案原件撤回。一面暫由國務院擬就派署令稿。俟定三日蓋印發表。北開院派赴津歡迎靳氏之唐秘書。業已回京。據云定二日晚九時餘。由津啟程。夜半一時許即可到達。而靳本人亦有電複國務院。報告行期。茲將來往電文分誌於下。(一)院致靳電。銜略。頃奉主座諭派唐秘書伯文赴津面陳一切。遊由院先行電達。到時乞賜接晤。王揖。院東印。(二)靳覆院電。(銜略)東電悉。唐秘書到津。業經接洽。聽擬於即晚二日夜車回京。希先代陳。靳雲鵬先。

曹張晉京消息

▲曹張已允晉京 聞曹張兩使在津。曾向總統表示意思。請先由中央解散安福俱樂部。並解散新國會。然後曹張再行來京。襄贊總統解決一切善後事宜。總統已於一日下午。由總統以指令將安福部實行解散。解散後。即由總統派徐世章赴天津向曹張兩使聲明此意。元首並親自以電話與天津方面通話。隨並飭由院中派院秘書唐在章赴津備請曹張速來北京。曹張允即入覲。衛戍司令王懷慶爲歡迎曹張兩使。並備入站歡迎券多份。凡欲赴站歡迎人員。須先至司令部領取。其未持有入站券者。一律不准入站。又京師總商會會長袁鑑副會長周作民。於二日早。乘快車同□□□長張汝霖張炳炎赴津歡迎曹張。

▲預定之議案 東海已決定俟曹張吳等抵京。即定期在中海居仁堂開大會議。預定之議案。(第一)實行廢督問題。(第二)積極裁兵問題。(第三)促成南北統一問題。(第四)開源節流政策問題。第六七八三件未見。

吳佩孚方面消息

▲吳佩孚入京之期限 吳佩孚入京之期。據聞須俟曹張有來京確訊。渠即起程入都展覲云。

▲吳佩孚之國民大會談話 政府代表某君。由長辛店歸京。言三十一日。見吳佩孚。討論國民大會問題。吳謂民爲邦本。國體旣號共和。則國民大會。乃正當之辦法。若謂人民智識幼稚。恐國民大會代表。未必能洞諳法律。此乃過慮之論。一省數十縣。一縣各公團。皆數名代表。難道選不出耶。況從前所謂議員者。非金錢賄派。即武力挾持。今國民代表。係從地方各公團推出。賄買無從着手。武力亦無法可施。豈不能謂完全純粹民意。比較狹義的選舉制。自較平允。總之國家政治。既不能爲中產階級以上所操縱而議會制度。尤不能爲中等智識以上所包辦。日本君主國。尙有普通選舉之爭。高麗台灣爲殖民地。彼尙須布自治制。以綏和民氣。況吾國共和。已屆九載。根本法尙未確立。此時召集國民大會。正合時機。試問新約法之修改約法。不旋踵而有人推翻。安福繼之。又有今日之事。總之爲一黨一派所操縱之制度。未有不激起異日之反動。許再因陋就簡。敷衍塞責。是分明留下二次亂事之秘源。遺禍將無窮期。吾敢斷言凡不令權利之私。○決無反對國民會議之理由云。

皖直軍事餘聞

▲馮旅北上消息 馮玉祥一旅。前由常德退駐津沽。現擬率隊北來。已行抵武漢。三十日有一電抵京。略謂彼因常德□。曾承陸軍部派第八師援應。現至津沽。現因石首公安一帶。水勢漫溢。運輸斷絕。當於本月三十日脫險直抵武漢。晉謁王使。陳請入京。所有詳細情形。除由王使代達外。謹陳云云。又聞王巡使昨亦有電抵京。謂馮旅長率隊抵鄂。備述此次直軍與師。願執鞭以從其後。擬即赴保秉承曹使辦理等語。查該旅長邀同純正。請准予率隊北上。以作捍衛。迅飭覆示祇遵云云。

▲宋旅已移駐通縣 吳佩孚及張作霖。劉玠陸□招撫潰散之皖軍。前屬宋子揚一隊。原駐八里橋。現經招撫移駐通州。該處毅軍特讓出兵營。以便安置。吳佩孚所收邊軍殘部。已編入直軍。

▲外蒙形勢危急 庫倫電稱。小徐原部駐庫之西北軍。逃散者日見其多。庫倫及附近一帶逃兵滿佈。遊蕩無所事事。且不名一錢。外蒙西部蒙人。已自設軍備。意欲以武力抗拒。蒙古王公多逃往西蒙。有十二人於十日前來京。已有一人到京。現在蒙局甚爲吃緊。該處治安及中央勢力均在在堪危云。

▲魏劉將免職 此次戰爭。第九第十五兩師師長。皆爲皖派人物。昨陸軍部遞呈公府。請將第九師師長魏宗瀚。第十五師師長劉詢。著免本職。一俟經閣議通過。即可發表。並聞十五師師長有決以齊寶善接充云。

▲王廷楨接收散軍 散處京邊之西北軍。雖經明令解散。惟鞭長莫及。迄未實行。現聞察哈爾都統王廷楨。對於該項軍隊。業已先事收容。昨並有電到京報告。略謂西北軍高在田之一團。來電請歸察區直轄等情。廷楨擬令將其薪接管。由察區節制。是否可行。請即電示機宜云云。

查辦消息一束

▲段氏暫不置湯山 曹張兩使。要求將段安置於湯山。然後來京一節。聞元首恐使段傷心。未允所請。且謂曹張兩使來京後。與段晤面與否。均不成何等重大問題云。

▲義使署否認藏匿政治犯 義使署否認藏匿丁士源。或其他中國政治犯。並聲稱該使署只有中國當差在彼居住。政治犯向未容納云。

▲王廷楨扣留李垣 蒙古王公。已抵北京。而自庫倫護送入覲之李垣。亦未偕來。聞李至察哈爾時。王廷楨因覓有李本人與徐樹錚往來之函件。頗與此次擾亂有關。遂將李氏扣留。另派員將各王公護送入京。王昨已有電致部。謂李垣與徐暗中聯絡。確有不規則之行動。已派人嚴密監視。請中央查辦云。

▲交通部查欵所聞 聞交通部此次清算各欵。係因曾毓雋姚國楨現已逃匿。部中欵目無法交代。不能不澈底清查。除以前帳目由曾任當局飭司清理交代外。自本年六月十日曾毓雋代理部務。以至本年七月二十四曾氏免職之日止。計共撥一千餘萬元。多爲替發財部及安福機關之用。此項清擢。聞昨已造册呈報云。

▲曾宅之黨人名册 日前直奉兩軍查抄南池子曾宅時。搜出黨人名册一份。即星期四安福黨人在該宅秘密召集會議時簽名之簿本。聞曹張方面。擬即以是册爲懲辦黨人標準云。

陳毅使庫說

東海于張。因從庫倫歸來後。僅可節制駐紮外蒙各軍隊。擬派由有海軍使名望者。推前庫倫都護使陳毅。擬陳自免職交卸返京後。視仕途極爲灰心。故有不願再任庫倫之意。

中國無線電報之發展

中美新聞社譯密勒報云。日本三井物產會社前得中國允許。在離北京不遠之處。建一長距離無線電站。其電力足與他洲交通。現聞該會社又代中國在中國沿海一帶設置無線電站若干。因北方戰亂。雙方進行中止。惟交通部以無線電聯絡全國之計畫。仍在力謀進行。且擬與外國交通。中國之第一無線電站。係於一九〇八年設於吳淞之砲子嶺。旋于崇明島又設一站。此年意商在上海匯中西旅館屋頂設一小無線電站。與海面船舶通電。由政府得悉後。即由電政督辦咨交通部電政司□長□從氏將該電機收買。歸上海電報局保管。後即作福州路浦灘電站之用。維時崇明島與上海間之海電線適斷。中國商界乃以無線電相通。此爲中國歷史上之破天荒。滬南站之電機。乃系德律分根公司製造。迨一九一一年五月。德律分根公司取得海軍部應准。在北京南京各造電站一處。□試驗。結果頗佳。海軍部即購用該兩電站。南京之站在獅子山上。一九一三年第二次革命。毀於兵。先是中政府見無線電之有用。於一九一二年冬間與德律芬根公司訂約。由該公司供給十處電站之無線電機。須用該公司最新式之製品。又規定其六站即由該公司建築。其六站之地點。爲張家口。吳淞。廣州。武昌。福州。北京。其他四站所購之機器。業經到屆。現存於交通部上海材料處。一九一三年九月間。北京之電站(在朝陽門外)造竣。一九一九年七月。移至天壇。去年十月間。張家口電站造竣通電。武昌站於一九一五年一月間造成。福州站於同年十二月間造成。其在蒙古之烏里雅蘇台及科布多兩站所需機器。將於今年冬間運往。一九一八年六月。中政府與馬柯尼公司訂約。購買無線電機三套。以造庫倫烏里雅蘇台及喀什噶爾三處電站。其庫倫站之建造已開始。今冬可以完工。此三站之電力。皆可於夜間通至二千英里以外。日間可達一千英里。該公司又於一九一八年四月間。與陸軍部締約。承辦無線電話機二百套。同時報效該部無線電報機兩套。該貨於一個月前到滬。今正運往張家口裝置。已由陸軍部移交交通部矣。去年冬間。廣州軍政府與一法商公司訂約。由該公司承辦電機六套。在雲南府及廣西貴州各別裝站。其機器係包爲新式。二年內將動工建築。但合同中規定必於一九二一年前完工。自飛機輸入中國後。無線電站需用尤多。當局曾提議於各省省城各設一無線電站。以便飛機通消息。並於外蒙及直隸省中各要點。設置小站。交通部現有飛機四架。裝有無線電機。此外該部又決計在奉天。恰克圖。哈爾濱。重慶。煙台。大沽。定海。青海。西安。蘭州。巴塘。及拉薩。各築電站。俟大局稍定。即將開議購辦機件。沿海及內地電站。共十處。歸交通部管轄。其海陸軍用之電站。則歸海陸兩部管轄。北京之南苑及天津漢口各有陸軍用電站一處。海軍部管有電站數處。在上海有一教練站。一九一八年。海部與三井公司曾訂締約。在北京及通州間之三河。建造一□□度電力之站。其電力能達世界之任一地。□□兩個月前動工興築。一九二一年□□完竣。□此站有一不幸之點。即該合同所規定之站之所有權歸還。則該站須十□□歸日人管理也。□因電機之裝有無線電機者。共有三十一艘。其機係德律芬根公司出品或日本出品。而無馬柯尼公司製造者。至中國商船。祇有南京號及□國號設有無線電機。此外外人。亦設有私人電站十餘處。上海徐家匯有一法人電站。設於一九一五年。去年(一九一九年)從事商業貿易。收發商電。居十之之七。而交通部之吳淞站。祇收十分之三。其後兩站營業之權。乃適與前相反。一個月前。兩方訂約。法人之站不再收發商電。該站之電機。原係德律風根式云。漢口奉天青島大連及營口均有日人設立之無線電站。時時與他處電站之動作[illegible]。現已約定。在□□期之內。各該日人電站不得發電信。北京英美日三國使館。均設有電站。可與各該國在天津之軍營或軍艦通電。法使館中亦有一站。則系作教練之用。又上海福州路巡捕房設有一教練站。而滬西公共租界工部局之某屋頂上。亦有一電站。爲接收時間信號及報紙新聞之用。又有一法人在虹橋飛路。一英商在北京路。各設有一私人電站。 能與吳淞附近之船舶(距離七百英里)通電。 上海美領事署中曾設一電站。 歷四個月。現已收歛。中國加入萬國無線電協會後。此等私電站。均須收歛。中國已決定加入協會。一九二一年開大會時。將派員與會云。與無線電報同時在中國發展者。無線電話。一九一一年[illegible]月間。陸軍部向馬柯尼公司購得軍用無線電話機二百套。其一百套已運到北京。[illegible]亦裝有無線電話機。與上海[illegible]。對於元帥等均秘。約加限制。不許他人消息[illegible]。現在交通部擬以無線電[illegible]漢口北京天津廣州四川雲南及上海等處云。

熊克武出走後之川局

▲熊克武之狼狽 ▲呂超進省後之舒議

熊克武前日出省。擬赴安岳。□□□□部隊。再圖恢復。□因□情勢變遷。滇軍由東路晉省面。黔軍石青陽軍由合川安岳□□節節逼近。逐由潼南退往中江□子店。現已退走潼川。第一師劉湘部隊。屢在銅梁壁山合川。與黔軍發生激戰。後以滇軍搗其根據。□統攻山路之第一師劉國陞旅。又在□□□□。一師敗退。劉旅西上。又在□□□一帶與滇軍□□。□移以一師失其戰鬥力。四八兩師及第二師之一部[illegible]。人於孤危地位。及聞[illegible]。該師各部。亦由□□安岳等處退駐中江潼川。現中江境上。由第五師扼紮。□至□□□。有黔軍石青陽軍扼紮。□潼川方面□有軍[illegible]。熊現駐□點。實有四面包圍之勢。但有自潼城散出之士兵。五師仍紮□照。□□向府籍或赴省垣。熊帶去憲兵兩營。其第一營皆由各縣考選中學高等小學學生中選。昨該營士兵見現所處地位。與步兵無殊。因故意不守秩序。沿途隨意放槍。□□兵長官嚴不可約束。遂悉行潰散。熊自省出發時。輜重頗多。□□次頗有損失。□□行第一師士兵。及憲兵衛團□似曾被攻擊。[illegible]盡失。第一師祇保留一團□。 黔軍及五師雖緊追其後。□因尚未進攻潼城。□因□兵太多食物缺乏[illegible]狀可知。

昨十八號。[illegible]師長呂超進省。[illegible]四講武堂召集各界[illegible]。大要[illegible]。對於黔軍如何安置事件。及本省重要政治。除軍政屬呂民政原有楊省長□□外。除如財政廳長。警察廳長。兵工廠長等。[illegible]一番。省議會亦開議會。[illegible]及呂師長主持軍政。應用何種名義。或特舊軍。或用總司令云云。□因議當□已(未完)

法意
最新式烹煮用電氣
電氣烹煮最稱新式因其最省費最清潔最衞生便利使廚房涼爽無烟灰四散之患○用電氣烹煮食物較爲適口且本處所取電費格外從廉電氣灶每月租費祇取銀五元欲租用或欲觀式樣用法請至南京路廿六號本處樓下可也○電話中央二百八十三號 工部局電氣處啓

湯臨澤篆刻潤格
石章每字三角牙章每字五角收件處上海望平街有正書局及棋盤街著易堂函索印樣請寄郵票一分
潘蘭史 吳倉碩 周景叔 狄楚青 鄧秋枚 黃濱虹 代啓

上海美國友華銀行告白
特別通告
本銀行現分售[illegible]公債[illegible]年十二月三十一日之息[illegible]公債票面價[illegible]一百元售價[illegible]八十七元五角外[illegible]此事目下價廉[illegible]
資本金四百萬元[illegible]總行設美國紐約 分行開設廣東 上海 漢口 香港 馬尼拉 北京 天津[illegible] 九江路西路口 電話中央一七二五

之件故也。有一議員謂省督須裁兵。若不裁兵。省督□□。□換湯不換藥。不能裁兵云。
[illegible]與情。欲建商功。已昭機險。[illegible]。唯此[illegible]
專爲敘說此事李督軍准美領事之請派兵[illegible]北各坊[illegible]

注意 最新式烹煮用電氣

溫臨澤篆刻潤格
石章每字三角牙章每字五角收件處上海望平街有正書局及棋盤街書易堂函索印樓請寄郵票一分
俞蘭史 吳倉碩 周景叔 狄楚青 鄧秋枚 黃濱虹 代啓

電氣烹煮最新式因其最省費最清潔最便利。用電氣烹煮食物較爲適口且本處所取電費格外從廉。電氣竈灶每月租費欲觀式樣請至南京路廿六號本處樓子。電話中央二百八十三號 工部局電氣處

之督故也。有一議員謂廢督須裁兵。若不裁兵。則言廢督。換湯不換藥。不贊成云。近議員言省議會不能與人加頭銜。乃決議該會對於呂師長公文仍用總司令名義。聞呂今日將出示。大致仍係仿熊往年由渝晉省時舊例。稱四川各軍總司令。數日前。省垣人聞滇軍將到省。頗形恐慌。五師王旅長出示。謂系謠傳。惟昨日市面已有滇軍第一軍步二旅四團統團長布告。略謂本軍奉命進城。責在安民云云。是該軍仍將來省矣。○現聞該軍目前尚未來者。○今日呂總司令。王旅長。對軍總參議袁祖銘。及川軍副司令盧師諦代表。彭旅長斗杼。均出東門。與滇軍顧趙兩○會於距省城九十里之茶店子。大概是會議川省內政如何進行。與川滇黔相互間之條件。與組織三省聯軍總部之綱要。此一會議。於以後川局首有最重大之關系也。

呂超電請各方停戰後。聞第二第八兩師。均派有代表晉省接洽。○第四師長劉成勳。亦指派其在省駐渝官爲代表。○當呂總司令初派隊晉省時。外間盛傳劉成勳亦想做督軍。○曾派隊到附近省城某地云云。現時此種傳說已消滅。○然劉之心理。恐未盡消去前日思想也。○第二師長劉湘。屢與滇黔軍激戰。○該師之楊旅。曾與第五師接戰數次。據報載劉湘已派其旅長陳能方代表其意來省。○陳在二師。實爲中堅分子。○此消息果確。是二師已軟化。如此則熊督之勢力益孤。

聞近仍盛傳劉存厚願心腹將率隊回川。惟自開戰以來。即有此說。終無事可以徵實。現言者雖多。仍未敢信其必然。惟劉願回川與否。實與川局有重大之關系。誠有可注意之價值也。

◉雲南要訊

▲添設省防司令　雲南之政潮。已見記者日通信。今唐氏爲防微杜漸起見。特添設省防司令一職。由警察廳長兼任。轄省城三十里以內地方爲省防區域。由第三衛戍區司令部。撥軍隊一團。歸省防司令指揮。並委袁自第二衛戍區總司令秦光第爲警察廳長。兼省防司令。其所定省防暫行條例。非常嚴格。權限亦非常擴大。遇有必要時。得照戒嚴令執行一切。停止集會結社或新聞雜誌圖書告白之類。得於所管區域內。不論晝夜。得侵入人家宅建築物船舶中檢查。

▲禁止軍人干政　雲南現在提倡新文化言。○惟軍界中所稱二號偉人。如鄧泰中楊蓁陳維庚等中上級軍官。表面高談新思潮。實際則與此次之政潮有關。○現唐氏知之。特用聯軍總司令名義。○通令其直轄各軍事機關各軍隊。○禁止軍人干政。○文中有云「乃聞近來風氣。或本不素受國之心。○謂皆匹夫有責之義。以軍人而自居政客者流○亦復放言高論。○未免拋棄本職。○踰越範圍。○本總司令心竊○之」等語。足見其有爲而發也。

▲取締激烈言論　滇省乃報救國報學生週報。俱爲鼓吹新思潮最力者。○唐氏前亦未加干涉。○惟自民覺報出版後。○受其運動。○捲入政治漩渦。○時有抨擊政府之激烈言論。○現民覺報已停刊。○各報館論調亦漸歸平靜。○聯軍總司令部。○復出布告云。○查共和時代。○原准人民言論自由。○若至爲言亂政。○妨及治安。○則爲法律所不許。○……乃一般言論家。○或提倡激烈之主張。○實則純出客感。○或崇拜新奇之論說。○實則無異盲從。○求其適合全國國情。○足以直揚民治者實未多觀。○其尤足以妨碍治安者。○假託名義。○淆亂是非。○橫意放言。○意圖破壞。○此則我滇愛國之父老。○亦非樂聞。○本總司令有保障地方之責。○除函請省長署查明分別取締外。○爲此諄切布告云云。○

◉李協和赴滬之通電

李協和由滇赴滬。○曾見前次通信。○現李已於本月二十四日起程。○臨行時致唐繼堯劉顯世電云。○烈鈞自頃游滇。○志在輔助兩公。○統籌全局。○用集大勳。○先烈有靈。○幸我民國。○幽燕衣狗。○頗呈奇詭之觀。○唐蜀龍鱗。○非本融和之精。○外覘敵變。○內聘爽情。欲肆膺功。已昭機脫。廓清權陷。唯此良時。奉讀刪及刪亥兩電。適以聯部正啓新組。委託烈鈞赴滬暫代主持。循名責分。在職未敢告勞。言志論交。於誼更無旁貸。爰拜台命。即日成行。總道黔中。顧聞碩畫。勞師渝郡。藉布德音云　又致雲南省議會並軍警政學紳商各界各報館電云　烈鈞馳驅四方。爲國自效。碧雞金馬。恒眷前游。頃者會澤。以共商大計。遠道見招。得重覩五華佳氣。邦人君子。敦篤舊誼。適館授餐。情文兼盡。自維庸薄。殷悚彌深。彼旬之中。抵掌縱談。萬古心胸。俱爲開拓。願東北風雲方呈詭譎。西南事業。待見經營。會澤與義兩公。以聯部事新組織。委託烈鈞赴滬暫代主持。義無可諉。即日成行。蜀道艱危。跋涉勞生。滇池又叢別夢云云　又致川中各將領電云文日通電。於應付時勢及籌劃滇黔川大局。粗有論列。計邀鑒察。尋奉唐劉二帥刪及刪亥二電。以聯部事新組織。委託烈鈞赴滬暫代主持。自維纖材參部。既屬職司。督權中流。復辱顧盼。諸公勳勞宿將。患難故人。匪伊斯今。雖危共濟。必能一道心志。貫徹終始。相與有成。用敢勉效前驅。蓋襄大計。頃定於效日發滇。總道黔中。勞師渝上。當與興義暨諸公抖擻精神快談云云

◉蘇省長去職消息

齊省長自經議會彈劾。又以與督軍稍有意見齊屢經辭職。迄未奉准。至滬皖軍事發生。齊從中調停。以此兩長表面上已若言歸於好。但自直皖戰事結果。蘇省各官吏頗多調動。觝由督軍主持。○省長不過會銜畫諾而已。近以俞道尹調任財廳長府亦以俞道尹爲議會提出查辦之人。不宜有此次之升調。電致軍民兩長阻止。頃聞俞紀琦。仍於於今日（六）就財廳任。胡翔林則確定十日就道尹任。並於今日派劉德知朱啟芬兩人代表齋送印信於俞氏。政府方面。將另由當局視電。述不能不調動之理由。而省長則以重受各方激刺。雖經六次辭職。政府始終慰留。但目前實有不能不去之勢。擬仿乃弟辭職辦法。不得政府許可。先行離任。其繼任人物。以昨日所聞。約有兩說。

（一）齊燮元轉任說　齊雖屬軍人。但以茂材曾任某省辦報。頗能文字。職掌領軍隊。未十年清任令職。李督極爲倚重。在皖戰爭時。齊以辦理軍務有資格。下指軍略不分曉夜。佐理軍書。備極辛勞。現省長去職。李督即擬以齊繼任。將向政府力保。

（二）胡翔林暫行護理說　當齊氏屢行辭職時。李督擬請以繼省長職。以政府未允齊辭。此議遂亦擱擱。並聞李督以秘書長周蕃堯才具優長。曾向政府密保。請予大用。此次齊省長遞口離任。李督頗屬意於周。擬先令胡翔林暫行護理。一面由李督向政府商洽。大約省長一席。不出蕭周二人。至以前某社倡蘇人治蘇之說。而近日並未聞擬議繼任人物。惟蘇議員徐滬張吉增等。昔曾致電政府。促令齊氏去職。一方該社或暗中活動。希望達到蘇人治蘇之目的。亦未可知云。

◉蘇省官吏調動之波折

蘇省自皖直戰事結果。於各簡任官之調動。均不候呈請政府。經國務會議通過。逕以委任令發表。如兩淮運使段永彬撤任。以烟酒事務局長文和調任。財廳長胡翔林。與金陵道尹俞紀琦對調。淮安關監督陶某撤任。以鎮江關監督冒廣生調任。而以金陵關監督曹豫謙調任鎮江關。皆先派署事。而後以一電陳於政府而已。現文和早經赴揚任事。金陵道擬本月六日就財廳任。財廳則擬十日就道尹任。其他各關督。亦須分別交替。而昨日軍民兩長。又接政府密電。略謂軍事已告結束。現方籌善後。在此期間各官調動。官吏宜顧全中央威信。而俞紀琦爲議會提出查辦之人。以任財廳。現接該省各界來電。共有十七起之多。皆反對此舉。似應體念民意。如胡廳長決意去職。可令文和暫署（本李督所保）俞道尹如願他調。可與金陵關監督對調云云。聞當局接到此項密電後。頗覺躊躇。惟胡俞諸人。得此消息。擬暫緩到任。總當局照政府來電辦理。以免當局爲難云。

上海美國友華銀行告白

特別通告

本銀行現受中國財政部委任正式發行民國九年公債一千九百元年息八厘五年以外公債一萬元期限自本年一月五日至十二月三十一日之息券公債票面價額英洋八十七元五角外加由一月五日至二月十日爲止該公債票係民國政府之投資也 本行辦理此事目下甚覺便利各界如有欲購者請至本行接洽可也

各省消息

▲江蘇▼

▲蘇省財政談　蘇省當此多事之秋軍需孔亟財政廳長胡翔林因需措爲難不能無任由軍民兩長改委金陵道尹俞紀琦代理於初六日任事惟俞紀琦曾經省議會所彈劾以致引起各方面注意反對又電紛至沓來且俞廳長不過老於案牘非理財專家將來不悉能以何術使江蘇軍政各費措置裕如查蘇省國稅項下歲入一千六百九十餘萬元除軍政兩抵一千一百餘萬特別軍費一百八十餘萬元出入相抵本可盈餘二百一十餘萬元無如各項稅款既難如數收入而近數年來災歉頻仍地丁項下既多蠲免歷年積欠實欠在民未能以追之爲數亦巨加之縣平以來各縣知事交替無一不以拖欠公款爲能事其有輾轉遷移積壓至三四任總計歷年虧欠催繳爲難或竟有逃亡死故者總計當在三百萬元左右此每年出入相抵可冀盈餘之二百餘萬元已不能作爲正實開支在收入數內暗中虧耗且每年協助中央之款財政部屯催急如星火無論如何移挪借貸必須儘力措交遂使近數年中江蘇省款之值綴日見增高財政廳長胡翔林甚至以私人財權移助公款雖不能謂爲實行賠累其無力支持之況已可概見

▲大批稅所長更動　蘇省爲財賦之區雖近年物力漸而調敝而各稅所每年收入除照比較外其所贏餘尚超過比較之數因之一般候補道尹縣知事無不忘在得稅所長以期大發一注財無論該管官署如何防範但此輩既爲發財而來決無不作弊之理最近如大勝關稅所長倪文德到差甫及兩月餘而弊端百出昨爲南京施某等得其下票（凡報捐時以若干歸入已囊不解入稅票謂之下票）爲據向省署呈請撤換省署當密行派員赴該所查辦乃知所控各節不虛上虛當將倪撤委另委胡嗣芬接充倪爲省長親戚此次竟以人民控告撤委此爲齊氏任省長以來破天荒之舉動而胡氏爲胡嗣瑗之弟（嗣瑗曾任齊任署秘書長）與軍民兩長皆頗有淵源故能得此大缺又高寶稅所劉樹東調省以張樹森調充秦興稅所邵鴻鎣接充龍潭稅所方松年調省以驗齊燮接充運北統捐張樹森調高寶以張元希接充開徐鐵路粟伯澤調省以梁克綏接充以上共發表七處其調省者原多爲北京權要所推薦此次直皖戰爭結果向之居權要者大半奔逃因之若輩失其靠背遂亦不能保其位置又新委之稅所長多爲機關中職員如林嘉煒邵鑑瑩二爲省署校對一爲省署招待張元希爲道尹公署科員梁克綏亦與省長素有關係普通一般縣知事均不能輪到云

▲江寗市政問題　自本年省議會臨時會議決省縣欵劃分案則凡屬縣欵所辦之馬路工程處捐務局貧兒院普育堂等機關向歸省委者均應劃出另行派人接管而地方所謂紳士者數人（如陶某顧某朱某等）遂在地方自治辦事處集議數次擬籌辦江寗市政當就定章程十二條呈請省署備案其章程第十條爲收管縣欵所辦事業時仇某亦得與議當極力反對其反對之原意則以馬路工程處爲己所辦官廳因仇係在籍翰林無論其如何開支從不過問將來市政成立則該處即應劃入於己必大有不便而陶某等不爲所動依然進行仇亦無如之何現聞又有顧厚璜等四人公呈省署以江寗市政關係全市不應由少數私人把持應請該令備案另行由官廳公佈召集江寗各法團公舉若干人以資進行此項呈文已於□日遞入

▲一女師錄取之預科　省立第一女子師範學校招考預科生於本月一□日試驗分口試筆試檢查體格心理測驗國文算術英文六門錄取生徒五十名已於三日揭曉如下（正取四十七名）　王志學　黃詩鐘　於淑　陸永清　方念萱　顧湘山　秦坤明　謝貴珠　孫玉潤　王宗德　葉華　陳旋蕎　沈錫英　高璉　邵本修　朱斐瀾　陳蘊華　王月仙　章玉瑛　周如瀾　謝樹屏　李朝杜　陸秀琴　施瑄　朱占杏　俞秀蘭　周志玲　鄭德灌　程蕙　趙平　吳中敏　錢希蘭　吳采之　史紹蘭　丁少瀾　朱廣身　顧楨　馮谷瀾　吳引璋　李選義　華稼修　李蓮祥　張厚鈞　李劍秋　劉綠貞　邢淑琴　鄧荷貞　（保送傳習所轉學生一名）朱蔭杏　（本校附屬小學校保送免考生二名）何孚貞　黎德王飲雪　劉玉珊　（備取生十名）容　劉顯紫　李錦　汪履霞　沈帝身　蔣運如　張瑞　狄福珊　周志穗

各縣消息

▲清江▼

▲外商被搶後情形　美孚煤油公司調查員何受田在衆興閘近爲匪搶去一案業經該公司派人及呈由駐寗美領事委員來與馬鎮守使礎商滙公司亦派煤油調查員在此搜獲情消息閘匪窩知爲市要人員索賠價目迭次增加至三十萬元辦理頗形棘手何父昨已到浦

▲蘇州▼

▲選舉機關之批駁　綜瑄霞章公所昨邀同業投票公選王士銓萊爲民爲總任正副董事已誌本報選出後即經呈報縣署請加委任詎昨忽奉潘縣長批駁云據該業發起人張光耀等呈悉查該業正副董乃未經核准辦議以前即不應定期另選[illegible]乃貿然從事以選舉寄專且該業除正副董事外尚有同年同月名稱[illegible]呈混以發起人具[illegible]所稱不無羼業[illegible]要求准照一節[illegible]云

時評二

◉國民大會與國會（逸北）

新舊兩國會議員。非金錢。即武力所產出。誠有如吳佩孚所言。然吳所主張之國民大會。是否能脫離此兩大關頭。平平穩穩從地方各公團選出。此疑問也。

進一步言之。則國民大會之根本問題。所謂能成立與不能成立者。尚在不可知之數。而何論於後此之金錢非金錢。武力非武力乎。

◉曹張入京

曹張入京矣。將開會議矣。吾知不惟當局者注目。即人民亦未嘗不注目也。當局所注目者。爲政局如何解決。待此會議。人民所注目者。則政局如此解決之後。能否予吾民以安寗也。吾憶曹張用兵之際。曾力言國利民福。吾甚望其言之克踐。而勿令吾民驚恐之餘。繼以失望。更繼以皇皇不寗也。

本埠商務市況

外國匯票 八月六號各國匯票行情如左

上海規銀一兩匯
英國電匯 五先令九辨士正
英國即期 五先令九辨士正
買進四月 五先令九辨士二五
銀行四月 六先令一辨士正
定貨四月 六先令一辨士二五
定貨六月 六先令二辨士二五
上海規銀一百兩匯
法國電匯 一千四百五十個佛郎
四個月期 一千五百五十個佛郎
上海規銀一百兩匯
美金元現匯 一百〇四元
又四個月電 一百十一元
上海規銀一百兩匯
荷蘭電匯 二百九十四個
上海規銀一百兩匯
印度電匯 二百九十六個羅比
香港電匯 香港幣一百個合上海規銀 七十一兩五錢
新加坡幣一百元合上海規銀
加坡現匯 四十兩
俄國現匯 一萬八千個羅卜

銀市 八月六號銀行金融行情如左

大條銀電報 五十八便士十二五
大條銀遠期 五十八便士一二五
銀拆開盤一錢七分 銀拆收盤二錢
銀行掛牌一錢七分 銀行掛牌七分

金市

昨日英匯揭曉升長一辨士半水增長金業早在預料之中仍再看長之勢故金價反見高翔廣幫因進花旗尤四千兩價四兩七錢七分午後金成出日補水價二百二十一兩五錢現貨價金及赤金足赤三種每條價較前日高長六兩之譜

銀樓飾金每兩升高半元做價永增餘
泰亨源號金價未增高錢行掛牌於左
現貨條金（每條十兩）二百三十四兩
足赤條金 二百三十四兩
銀樓赤金（每兩價洋）三十四元五角
鎊金足赤 一元六角五
銀樓紋銀
九月份鎊金開出 二百十八兩五錢
九月份英鎊未開 二百十九兩三錢
九月份英鎊揭曉 二百二十兩〇三錢
九月份上午步升 二百二十二兩
九月份上午高翔 二百二十三兩
九月份上午再提 二百二十三兩二錢

錢市 八月六號北市錢業市收盤如左

鷹洋開盤 七錢二分六釐[illegible]
江南小洋 六錢四分四釐五毫
廣東小洋 六錢四分四釐[illegible]
錢元開盤 一錢七分
銅元開盤 一百九十二千文
鷹洋收盤 七錢二分六釐二毫
江南小洋 六錢四分四釐
廣東小洋 六錢四分四釐
銀拆收盤 二錢
銅元收盤 一百九十二千文
表牌開盤 一千三百九十千文
八關開盤 一百二十三文
小洋貼水 每角十六文

上海華商證券交易所 民國九年八月六號星期五 上海股票債券公債之證券交易所市價

▲上午做開行市期貨
上海元年 本月份 十八元五角五分
又 本月份 十八元六角
又 本月份 十七元四角七五
又新債碼 本月份 十七元四角五分
又 九月份 十七元七角二五
又 十月份 十七元九角五分
又 十月份 六十四元五角
元年小票 十月份 六十四元五角二
▲上午做開現貨開盤
上海元年 十八元四角五分
又百元票 十八元六角五分
又 十八元五角五分
又 十七元二角五分
又新債碼 十七元一角
三年七票 七十三元一二五
七年長期 七十二元二角半
▲上午做開現貨收盤 三十五元七角半
上海元年 十八元四角五分
又 十八元三角七五
又百元票 十七元二角二五
▲下午做開現貨收盤
上海元年 十八元五角五分
又 十八元三角二五
又百元票 十八元五角五分
又新債碼 十七元一角五分
整齊公債 五十一元三七五
以本日定期交易以上海元年爲最鉅計成交約百數十萬元內以十四號經紀人四開□與十九號經紀人通商公司進出代爲多數云

上海證券物品交易所 價格 八月六號行情

▲期市定期行情
元年六厘 八月份二盤 一七元七〇
又 八月份收盤 一七元七〇
又 九月份收盤 一八元〇〇
漢冶萍股 八月份開盤 三〇元三〇
又 八月份收盤 三〇元二〇
本所股票 八月份開盤 四二元六〇
又 八月份二盤 四二元一〇
又 八月份收盤 四一元八〇
又 九月份開盤 四三元三〇
又 九月份二盤 四二元八〇
又 九月份收盤 四二元八〇
大機棉花 十一月開盤 二六兩二〇
▲頭手十六支棉紗雲鶴牌標準
八月份 三盤 一六元兩〇〇
九月份 二盤 一六五兩四〇
九月份 三盤 一六五兩九〇
九月份 收盤 一六五兩七〇
十月份 開盤 一六三兩八〇
十月份 二盤 一六四兩〇〇
十月份 三盤 一六四兩〇〇
▲棉市定期行情
元年六厘 八月份開盤 一七元七〇
又 八月份收盤 一七元七〇
漢冶萍股 八月份開盤 三〇元〇〇
本所股票 八月份開盤 四一元六〇
又 八月份二盤 四二元〇〇
又 八月份收盤 四二元五〇
又 九月份開盤 四二元八〇
又 九月份二盤 四二元二〇
又 九月份收盤 四三元五〇
大機棉花 十月份收盤 二五兩五〇
▲頭手十六支棉紗雲鶴牌標準
九月份 開盤 一六五兩四〇
九月份 二盤 一六兩五六〇
十月份 開盤 一六四兩〇〇
十月份 二盤 一六四兩〇〇
▲豆油本廠買呂商標準
豆油 八月份開盤 一兩九〇
又 八月份二盤 一〇兩〇〇五
又 九月份開盤 九兩〇五
又 九月份二盤 九兩八五
▲有邊豆餅本廠買印標準
豆餅 八月份開盤 一兩二四
又 八月份 二一 一兩二三
又 八月份下二盤 一兩一七五
又 九月份下二盤 一兩〇六
又 九月份 收盤 一兩〇六五
▲芝麻現貨毫州標準
芝麻 八月份開盤 七兩一八
又 九月份開盤 七兩〇六
又 七月標準二兩一錢五分
又 八月標準二兩〇七分
又 九月標準二兩〇二分五厘
又後市二盤 六月現貨二兩二錢二七五
又 七月標準二兩一錢五二五
又 八月標準二兩〇六分五
又 九月標準未開
又後市三盤 六月標準二兩二錢二分半
又 七月標準二兩一錢三分半
又 八月標準二兩〇四分七五
又 九月標準二兩〇九釐
又後市收盤 六月標準二兩一錢九分
又 七月標準二兩一錢三分半
又 八月標準二兩〇九分
又 九月標準二兩〇二厘
交易所股票八月份到八十四兩七錢半

糧食

本埠米市日來糧米續有來源白粳表面上如常稍微到底市價
常貨仍在十四元七八角之盤市價
中路高機白粳 十四元六十三元九角
常熟粳白粳 十四元六十三元八角
北幫蘇機通元 十元〇九六九元八角
北幫崑客尖米 九元八角六八元七角
北幫河下機粳 十三元七六十二元六
南幫河下機粳 十三元六六十二元三
北幫河下通元 十元〇八六九元七角
北幫閘河下機粳 十二元四六十一元八
北幫尺河下機粳 十一元八六十一元三
松江河 白粳 十一元四六十元〇二
北幫常熟機粳 十四元八六十四元五

雜糧 會館開行情如左 六月二十二日各種雜糧價

河州黃豆 躉批 三兩二錢三分
沙河黃豆 三兩一錢五分
開光小麥 二兩九錢八分
崇明小麥 二兩九錢
無錫小麥 二兩九兩
河南牛仁 五兩五錢
江山黃豆 三兩二錢五分
漢口綠豆 二錢一錢五分
六月白荳 三兩一錢四分
城門子豆 三兩〇二分
昌子豆 三兩二錢

油 昨日各種油市貨如下

生菜籽油 每擔 八兩一錢五分
蘇北新清油 兩錢合開出十件
泊倫生油 每擔 九兩二錢
順昌錢昌兩錢合開出三百件
和豐光透豆餅 一千片 一兩五錢四分半
聚商大號豆餅五百張 一兩四錢八分

麵粉 六月二十二日上海麵粉交易所做開三四月期貨行情如下

綠兵船 前貨六月標準未開
又 七月標準二兩一錢六分半
又 八月標準二兩〇八分二五
又 九月標準二兩〇三分二五
又前市收盤 六月標準二兩[illegible]
又後市開盤 六月標準二兩二錢三分

本廠紗 昨日各牌本紗市價如左

十六支紅團龍 一百七十四兩
十六支雙象 一百七十六兩
十六支飛□ 一百七十四兩
十六支牧羊 一百七十二兩
十六支雲鶴 一百七十六兩
十六支文明 一百六十三兩五錢
十六支寶鼎 一百七十五兩五錢
十六支如意 一百七十五兩
十六支人鐘 一百七十四兩
十六支寶塔 一百七十六兩
十六支地球 一百八十二兩
二十支採花 一百九十六兩
二十支三星 一百九十四兩
二十支五福 一百九十八兩
二十支牧羊 一百九十一兩
二十支電車 一百九十兩

花衣 昨日各種花衣籽花兩價如左

通州白花衣 每擔 三十二兩二五
火機籽花衣 二十八兩
上海白花衣 二十七兩
四號白子花 二十七兩五錢
南路白籽花 十三元二角五分
北路白籽花 十四元二角五分

煤油 昨日各種煤油市價如左

[illegible]

老泰亨源銀樓加給九九足赤飾金 售出每錢二元半 收進每錢二元[illegible]

愛普廬影戲院

北四川路海甯路北首五十二號

今晚戲目

最新愛情偵探片　五大本　自由誤

活動新聞

最新笑片

美國雜誌羅克之副

上海大戲院

北四川路虬江路口

今晚戲目

大部最新俠義愛情片　六大本　善惡因果

禮拜五起連演三夜

音樂　大家合奏西樂

最新風景　新世界名勝

最新笑片　滑稽趣史

禮拜六之日戲　窮途淚　共計八本

禮拜日之日戲　羅蘭歷險記

價目（夜戲）包廂七角　樓廳四角　特別二角　三層一角

（日戲）包廂五角　樓廳　特別二角　二角　一角

集成

上海法界愛多亞路念三號

東方儲蓄銀公司

月儲十二元　月得洋二千五百元

月儲六元　月得洋一千二百五十元

月儲三元　月得洋六百念五元

天蟾舞台

廿三日夜特聘姑蘇著名大章大雅全福三班合演崑曲

（花樓三角）（優等特別官廳包廂二角）（頭等正廳一角）（花樓四角）（優等特別官廳包廂三角）（頭等正廳角半）

念三日戲　費硯香　尤順卿　吳炳祥　小彩金　沈錫卿　小彩雲　金阿慶　沈盤生　徐金虎　金阿慶　沈斌泉　陸壽卿

廿三夜　陳硯香　沈斌泉　尤炳祥　吳阿慶　金增壽　程彩雲　小硯香　費彩金　小錫卿　沈金虎　徐壽卿　陸盤生

大舞臺

六月念三禮拜六日戲　特煩藝員演准好戲價目特別包廂

馬俊劉　美案

王玉洪　羊洞

應月樵　大鬧　飛

陳苗　义

樓春　夜

王祥雲　陣

賈璧雲　虹

姚俊卿　霓

張桂芬　關

白玉崑　馬

殷春虎　趙竹卿　于振廷　赳

三本四本新茶花　趙如泉　毛韻珂　應寶蓮　劉慧琴　王佳楣

包廂四角　官廳三角　二等二角　三層一角

大舞臺

六月念三夜　特煩全體藝員傑作好戲價目注意　特別包廂六角

王玉聲　殷春虎　何金壽　苗勝春　趙竹卿　陳月樓　張桂芬　于振廷　姚俊卿　初次新演

賈璧雲　毛韻珂　白玉崑　趙如泉　頭本俠義英雄

應寶蓮　劉慧琴　陳嘉祥　王佳雲　王祥雲　孫少堂　張春海　孫慶芬　李勝奎　鑑

官廳特四角　二等正廳二角　三層一角

新舞台

六月念三夜戲大減價

王九林　劉漢臣　曹甫臣　范連奎　鼎盛春秋

倪金利　李祥林　邱治雲　夏月潤　妻黨同惡報

趙君玉　夏月珊　李筱鳳　周文　蕩湖船

夏月華　汪優游　夏月潤　趙君玉　周鳳文　夏月珊　許奎官　大水戰

四花樓角　特官廳四角　特包廂三角　頭正等二角　上包廂一角　二三等　統售一角

丹桂第一台

六月念三日戲大減價

吳桂芬　李少棠　筱培　元元　陳鴻奎　樊春樓　高秋　李慶棠　王　王　麒　樊　李少

紗計　刺　巴　黄杰　金旦　江口　九陽　陰河　大破龍潭寺　受禪台

劉漢卿

丹桂第一台　六月念三夜戲大減價

筱培　元旦　元　七闖問樵府　新星廟　征西

宋志普　蘭芳　嘉祥　秋燕　靈珠　麟童　金元　春樓　慶棠　少棠　志奎

王　陳　高　王　麒　王　樊　李　李　馮

劉漢卿　七八本神怪劍俠案

特別包廂五角　頭等正廳三角　上層包廂二角　三等起碼一角

新世界內第二劇場

大京戲遊客入座不取分文

六月念三日夜戲目

袁瑞鳳　小喜廷　葛玉琴　孟鴻樓　趙月奎　張春卿　梁俊臣　劉禹臣　一品紅　呂小樵　韓春月　張月樓　趙春紅　蔡品紅　呂小樵　劉月來　葛禹臣　王玉廷

大世界內乾坤大劇場

六月念三日

花中俠　珍珠花　孟冬　韓　粉　陳　侯

滬寧鐵路　京滬　滬杭甬路　行車時刻

滬杭甬路滬杭綫行車時刻簡明表

口關　州杭　安長　石硤　興嘉　善嘉　江松

滬杭　四等特別快車　四等客貨車　慢車　禾快車

杭滬　四等特別快車　四等客貨車　慢車　禾快車

[illegible]

白天辛苦了

列位辦事辛苦了，白天到得閒的時候……

列位辛白天
辦事到苦了
一得旁晚
應閒有一
個消遊的地
大玩游
方寬世界
玩氣充敵
地方兩足
字消聽角小
紙看的也
洋頭的也
有而的晚
有邊非且涼
有列當得
上辛苦位一
快晚了若
天消間
只散心閒養
要消吹
散體吹
養涼眞是
風世界第一
大

請用中國雙妹老牌優美合時佳品

雙妹牌花露水

買料優美　造法完善　最合衛生　乃四時適用之品

大號四角正　二號二角半　三號一角半　四號一角正

暑天佳品　雙妹牌各種菓子露

此露能解渴生津開胃消……品也愛國諸君請嘗試之

大瓶六角　中瓶三角半　小瓶二角半

總發行　上海南京路　交通路　廣生行謹啟

美華利北號大廉價

上海南京路中虹廟對面

本主人謹啟

精製衛生臭藥水　紗布出現

本齋秘製小腸疝氣丸

本埠新聞

●歡迎美議員團續誌

▲參觀精武會 昨日上午十時美國議員團數十人。至提籃橋精武會參觀。由該會會長袁恆之君等招待。旋由議員周錫三主席。由英文秘書盧煒昌致歡迎詞。意謂今日美國參觀團蒞此。無任歡迎。本會預備中國式的體操。以娛佳賓。因略述該會宗旨與成績。末謂希望貴遊歷團多遊歷吾國地方。自然明瞭吾國實在情形。俾我太平洋東西兩大國。可以接洽進步云。繼由女子部會員。及男子部會員。分演各種武技。至十一時。乃盡歡而散。並贈美議員團以精武本紀數十冊。以留紀念。並攝有活動影戲云。

▲參觀厚生紗廠 美國議員團於昨日上午由精武體育會參觀後。即至楊樹浦蘭路厚生紗廠參觀。由經理穆藕初及舉君程君招待入內。茶點後。由穆君致歡迎詞。美議員團由衛爾君。及上海美商會長安臘爾君致答詞。大率贊美該廠辦理之完善。至可欽佩。旋即趨車赴青年會參觀。時已十二時矣。

▲參觀青年會 昨日十二點一刻。議員團乘汽車由招待員陪往四川路中國青年會參觀。當由該會諸董事幹事陪同議員往各部一一參觀。繼邀入會客廳。款以西點汽水。由會長王正廷博士代表致辭歡迎。略謂中國青年會事業。開創之初。全得美國人士精神上物質上種種贊助。始得開辦迄今。全國城市。新式建築之會所。已有二十八處。已完全由華人管理。追念二十年來美國人士。對於中國青年會之熱心。實足令我華人感佩不忘。今日承諸君惠臨參觀。鄙人敢代表全體會員誠意歡迎。並請以表明謝意云云。當由偕同議員團來華遊歷之美國財政總長白克君代表答謝。略謂吾人參觀此美麗之建築物。不覺發生兩種感想。一。青年會與社會之關係。吾美社會之受青年會之益。既已宏大。今見中國青年會對於社會。亦創設種種事業。殊足令人生欣幸之感想也。二。中國之鐵路道路。甚為廣。昔日美國交通未曾發達以前。南北人士之情感極其隔閡。致起南北戰爭。迨戰爭後。交通日益發達。人民之感情亦因之融洽。感情既洽。隔閡自除。於是聯合一致。整理國家。斯則切願中國友人。特加注意者也云云。

▲參觀商務書館 美國議員團。於昨日下午參觀商務印書館印刷所。三時開會。首由總經理鮑咸昌君致歡迎詞。旋由鄺耀西君演說該館發達之歷史。後由招待員導同來賓。往各處參觀。仍同至會場茶點。後由謝福生張士一二君演說今日歡迎之特點。演說畢。美國議員赫迪君起誦答詞。大略謂。中美邦交。素稱敦篤。我等雖初次到貴國。與貴國人士接洽。一見如故。美國在華教士及商人。日見加增。感情亦因之進步。東西兩大共和國。雖目下程度尚未一致。然互相提攜。足可挽救世界大局。鄙人代表議員團。恭祝貴國前途發達無疆。演說既畢。旋合攝一影。後分送紀念贈品。遂次第散會。聞該館除普通贈品外。又另贈美國兩院以彩色中國歷代名畫全集云。

▲念一團體之茶會 下午五時。上海總商會。江蘇省教育會。銀行公會。上海青年會。上海縣商會。紗廠聯合會。歐美同學會。寰球中國學生會。中華職業教育社。華僑聯合會。基督教救國會。上海女青年會。新教育共進社。上海救火聯合會。商業交通會。上海縣教育會。上海各路商界總聯合會。上海廣肇公所。上海商業公團。江蘇省議會等二十一公團。在大東旅社新廳。開歡迎茶話會。到會之人。除美國議員及其眷屬外。有美總領事克銀漢。郭副領事。各團體代表到者。有王正廷。余日章。郭秉文。穆藕初。朱葆三。黃任之。任小山。李登輝。朱少屏。沈信卿。徐季龍。胡漢民等。女賓到者。有宋胡彬夏。王正廷夫人。余日章夫人。郭秉文夫人。李登輝夫人等。總計在五百人以上。屆時開會。先款以茶點。茶點畢。由主席余日章起立致詞云。今日為中國二十一團體歡迎美國議員之茶話會。有人謂二十一之數目。含有不祥之意。余謂不然。我中國人。從前恆在睡夢中。自發生日本二十一條密約後。全國國民乃忽而有今之驚醒。就此而論。二十一之數。為一極祥之數。今有數事。貢獻于諸君。(一)外人謂中國人作事不神速。余答曰否。試觀今日之歡迎會。籌備僅一二日。已如此整齊。可見中國人辦事。並非遲鈍。實不亞乎外人。(二)外人又謂中國人是分的。非結合的。余曰否。試觀前次當美總領事克銀漢君來華時。團體歡迎者。僅十一團體。今日之歡迎會。已增至二十一團體。以此可見中國人。已漸有結合。(三)今日之歡迎會。有一特點。即歡迎者。為中國國民之二十一團體。絕不含有官場臭味。受歡迎者。為美國國民團體。亦非含有政治性質。故今日之歡迎會。實際為中國國民歡迎美國國民云云。次由王正廷博士代表二十一公團演說。次美國參議長施裕林氏代表美國全體議員演說。次主席報告。謂美國議員。有一部份須於今日(七號)下午二時由新關碼頭登舟赴原艦回國。請二十一公團代表准時至碼頭歡送云。末由李登輝率領全體。三呼美國萬歲。美國議員團亦答呼中華民國萬歲者三。乃盡歡而散。時已鐘鳴七下矣。是日各團體。並公送中國扇子一柄。各議員及其眷屬云。

茲將王正廷博士演說辭。暨美國參議長施特林氏演說辭。並誌如下。王博士略謂今日為上海二十一公團歡迎美國議員之盛會。鄙人乃得承推舉代表演說。實為榮幸。議員諸君。不以路遠為勞。光臨敝國。今日之公團歡迎會。所以表示中國人民對於諸君之好情。希望諸君之了解者也。此次參預歡迎之各團體。有為工商業機關者。有為教育機關者。有為社會道德者。由此觀之。中國之進步。乃有不得不然之趨勢。顧欲求進步。捨教育無他途。斯言吾人固久承認。向日美國遣派教士來華。開設學校。其著名如聖約翰。金陵大學。廣州書院。其加惠中國士林。久已令人感佩。而於退還庚子賠款。派遣青年至美留學一節。尤足令我華人永誌不忘。此後仍冀美人對於中國教育方面。日加贊助。此則吾人今日歡迎諸君。一以表示已往之謝忱。一以表示將來之希望者一也。夫振興教育。為強國要圖。固矣。然苟工商業不能振興。則教育經費。無由補助。乃者吾華人士。如廈門大學之創建者。捐其六百萬家資之五百萬。為興學之用。穆藕初輸照南諸君。捐其以私人資格。送學生至美國留學。雖熱心教育。然抑其商業發達。乃能公益為懷。是故發達中國之第一要。則振興商業尚矣。即以今日諸君所參觀之厚生紗廠。商務印書館各處而論。其機器無不購自美國者。皆大獲其利。吾人深望以後美人。對於中國深加贊助焉。此則吾人今日歡迎諸君。藉以表示他日之希望者二也。夫立國於今日世界。非與友邦提攜。不足以獨存。此言並非指依賴他人而云。實為吾人雖自力謀進步。同時亦不能不與他國提攜耳。國際親善一語者。今日之中國。實惟望諸美國。何也。以兩國之政體同。為共和也。此則吾人今日歡迎諸君。猶以表示將來之希望者三也。與此二十一公團相比較。鄙人聞所云二十一條。有所感焉。或有問山東問題者。對之曰。山東問題。即法國之亞耳薩斯老蘭問題也。苟問乎法國亞耳薩斯老蘭問題情形者。必將瞭然於山東問題。八百七十一年普法戰爭。法國之情形如何。今則故土還歸祖國。而黷武窮兵之德人。其保矣。故吾敢斷言之曰。山東之尺寸土。決不致歸諸中國國權之外也。今日鄙人曰由此二十一公團。則為中國國民自由獨立精神之組織。斯二者相反。而顯示吾人[illegible]。美國人民之代表。以中國人民歡迎美國人民。[illegible]。美參議員施特林君。演說略謂吾人有言。東方為東。西方為西。兩者永不可以相接觸也。顧今值大同世界。此言已不能適用。觀乎今日東西兩方人士。聚首一堂。為樂至極。更以知前言之當廢。因兩國政體相同。皆為大共和國家也。夫共和之精意。乃予人民有同等之機會。吾人可信此種政體雖過億萬年。決可繼續也。適主席題及二十一條時。頗具樂觀態度。此種態度。誠為大英雄豪傑所應有。憶昔威廉方至英國登岸時。顛跌于地。觀者皆以為不祥之兆。而威廉自己乃撮土一坏曰。英領已在吾手掌中矣。壯哉斯言也。此種精神。即吾人和宗主國之基礎。中國人民最愛和平。能忍耐安分守己。不願侵犯他人。吾人久知之。此種人民。吾敢決言彼黷武主義之國家萬不能侵之也。更進言之。苟彼黷武主義之國。加侵犯于愛和平之中國人。必勸全世界人民之公憤焉。此次吾人來華。備受各界歡迎。所得利益甚宏。雖謂對于中國方面之觀察。有為向來未曾有。雖因行期忽迫。有少數同人。不能久留。然能留此稍久之同人。將來同至美國。必更有正確之報告。將中國人民之美意。表達于美國人民之前。此實鄙人所預為欣慰者焉。

大北運艦泊埠之攝影　寶記攝

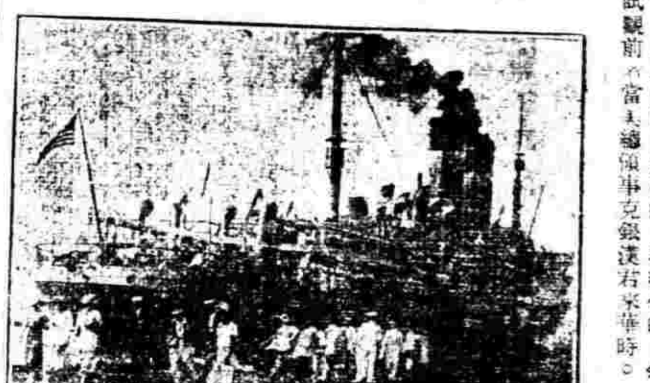

赴美孚碼頭歡迎美議員團之攝影　寶記攝

自左向右(一)楊小堂秘書(二)許交涉員(三)李登輝博士(四)海軍王司令長(五)本報記者

▲舊國會歡迎公函 在滬民國元年國會議員。因美國議員團來滬。本擬開盛大之歡迎會。[illegible]

▲外報之紀載 大陸報云。前日下午美國議員及[illegible]人。上設官有千人。及[illegible]。先約有人。食若[illegible]

美議員團參觀精武會之攝影　寶記攝

美議員團領袖芮恩思斯博士其左為蘇督代表溫佩珊　寶記攝

[illegible]用盛禮迎迓。故大北號。[illegible]日。美國議員[illegible]由西伯利亞前[illegible]。亦有[illegible]菲島者。明後日。全體人約有一千[illegible]亦有[illegible]。其餘留上海數日[illegible]。前日下午上岸後。即有華人預備之汽車。先赴[illegible]歡迎會。隨即[illegible]。茶會在麗查飯店。約一百七十九人[illegible]。長[illegible]。孫文君[illegible]各要人。第一演說[illegible]。如孫文農商[illegible]。則為[illegible]國共和之代表。[illegible]。中國大人物之一[illegible]。彼已在巴黎將其名載世界歷史內。繼云。保全[illegible]中國[illegible]國之大者[illegible]。

中國土地。而令其自由發達。實為當今全球第一要事。[illegible]國今日所需。即他國之表同情耳。中國人民以平等立國。又注重民意。今美國人皆具心[illegible]國人同情。甚願其早日統一。全國發達云。第二人即播德演說。彼為提倡太平洋會之人。彼追述孫文兒童時在檀島所得之感觸。與意念。今已多年。必可拜發之。而使中國成一大共和國。至於太平洋會。美國政客自威總統起。莫不贊成。會之宗旨。無非聯絡各太平洋國人民之感情。且互相交換意見耳。並[illegible]每年在火奴魯魯(太平洋之必經地)開會一次云。繼而議員胡德演說。進全球共和制度發達之歷史。又引其早年共和之歷史。攜與中國今日之情形比。末云。中國倘有其困難處。但最後公理必戰勝。余為西大共和國之代表。來向東方大共和國祝賀云。包德演畢。孫文起立演說甚長。追溯中國創造共和及以後之歷史。又[illegible]中國分南北。實由彼負責。實乃因數國[illegible]。然將[illegible]而為日本之屬[illegible]路。又云。日本二十一條件要求。非出自日本。乃袁世凱欲利用之。自謀為皇帝云。最後伍廷芳略述歡迎之意而散會。前日芮博士登岸時。鄙人[illegible]於中國時局。質[illegible]觀。[illegible]問將來[illegible]。[illegible]人一[illegible]。或早日統一。又[illegible]之[illegible]。乃[illegible]之法律顧問。[illegible]將居京數星期。即回美國云。

●留美學生會之宴會

前日七下午。留美學生會。將宴新美國駐京公使芮恩施博士。及美國駐京商務參贊安老德君於大東旅館。

●關於國民大會之函電 二

昨有二十四馬路商界聯合會致陳則民書云。上海各路商界聯合會總董虞洽卿先生鑒。吾人洞見子玉將軍主張開國民大會之用意。不外乎啟新兩國會疊經國難。罕見成績。不滿衆意。是以此次思另開國民大會以一劃新而決諸要事。莫非民國以民為主。返求諸本。仍以國民自決耳。此語出諸擁兵權者之口。良非易易。吾民當欽佩之且不暇矣。先生特以國民大會與國會相較。夫國會固濕依乎法律。而國民大會則衡諸於公理。公理與法律。雖有出入。而其公理則殆歸一致。且法律有時可弄文舞墨。而公理所發生之原素也。各國之法律。所同認之是非也。先生乃舊國會議員。無怪其忘國民大會而欲力保舊國會權力。然既為吾商界聯合會領袖。當如何示忠愛於同人。而可稍具私見哉。先生致電子玉將軍乃用上海各路商界聯合會名義。自把各聯合會包括在內。初時報名只有武昌浙江兩路有異議。今則二十四路已特聲明不承認。且同有他路將有繼起者。法律專家●何上緒之不完備乃爾。先生為至論國民大會。雖係溫繫之一層。此非不可慮者。觀近來隱將之被人利用。及團體之官同人者。頗有所聞。如縣教育會會長。充某報主筆。為安福之走狗。如廣東。運動寧波同鄉會。電懇免李思浩之罪。如先生。又借重吾商界聯合會名義不贊成開國民大會。必欲保舊國會權力。由是而觀。將見國民大會中分子。倘亦有如是者。豈不殆哉。中國之事。謀求利必先除弊。謀除人弊必先除己弊。先生既居聯合會長。宜知正己而正人。勿假公而存私也。再如必欲非議國民大會。則個人名義非之可也。何必要大衆分謗。更何必挾制上玉將軍以承認革命之逃人語耶。吾人之語已止於斯。為國民大會出入之問題。倘非此爭。而為團體借一二人利用之問題。之關係甚大。此端不慎。則吾國日後無一事可為矣。誠篤之言。不假虛飾。諸祈鑒察。湖北六路商界聯合會。衛近路克能海路工商聯合會。上海美租界庫家弄商界聯合會。武昌路商界聯合會。五馬路商界聯合會。法租界商業聯合會。美租界天潼福德兩路聯合會。四馬路商界聯合會。吳淞路商業聯合會。滬北五區商業聯合會。南北浙江路商界聯合會。

上海各路商界聯合會代電。請南京李督軍轉電吳子玉師長[illegible]文曰。吳子玉師長台鑒。奉電主張開國民大會。解決國是。全國人民。早經知之。然此次討逆義師。的系為國為民。毫無自私自利於人[illegible]。所揭大綱八條。至為欽仰。本會又同討論。各界一人為初選。取貴意見。甚對於各縣農工商學各會。既為法定機關。未免有政客官僚之乘。以彼易之。如之奈何。不如各縣城鎮鄉一國民大會。由國民直接記名投票。選舉代表為初選。每省候當選二十人。遣派兵將之爭。大[illegible]。早[illegible]大局。[illegible]吾人[illegible]出席。[illegible]代之。[illegible]手。[illegible]國民大會之效驗。[illegible]合會。

●華人納稅會之進行

工部局[illegible]顧問一事。業由上海各團體發起組織上海公共租界納稅華人會議。將來關於華顧問之選出。輔助租界自治之進行。及公益事業之發達者[illegible]。[illegible]選舉[illegible]。[illegible]有人[illegible]只有各顧問[illegible]顧問將[illegible]不易[illegible]業起見。應有此[illegible]思廣益之[illegible]。以便易於向各方接洽[illegible]後[illegible]權限不清。辦事反致進行遲緩。[illegible]各有理由。當晚遂將此點保留。俟下次向籌備會再行詳細討論。然後決議。大約俟歡迎美議員團事畢。即將召集第二次討論會。會云。此次選舉華顧問。亦援用租界納稅西人選舉工部局董事之同一辦法。由納稅華人中。取得本人願選之副議。更有一人之副議。公布於各選舉人。即就被舉者之各人中。投票選舉之[illegible]。各選舉人。然後交由納稅人會。公布於各選舉人。[illegible]票選之[illegible]其華人納稅資格調查書。業已植極進行。大多亦已調查完竣。聞大馬路亦只有第三段未曾完華云。屆時華人在租界有產業五百兩以上。或每年付房地捐十兩以上。或[illegible]房每年租金在五百兩以上。而付捐者。皆屬有權選舉之納稅華人。該會深恐事屬草創。調查遺漏甚多。故甚希望住居租界之華人。有選舉資格。而未為調查所及者。隨時向愛多亞路十二號該會聲明入冊云。

●商業公團請慎選閣員

北京大總統[illegible]代總理。靳前總理。張巡閱使。曹經略使。吳子玉師長鈞鑒。逆日由李督軍。轉呈救國要電。度邀均鑒。諸公奮起討賊。凡在國民無不鼓舞。[illegible]克踐宣言。刷新政局。乃除惡不盡。如舉國痛恨之曾毓雋。竟逍遙法網。報載猶擬提閣員。又以官制官僚。交系諸罪人充數。商民等所任。[illegible]查財交等部。若令若輩。入掌部務。不但根本藐理。必至國家命脈。當安系款項。尚未澈查。若令若輩。入掌部務。不但根本[illegible]。則恐將來又造一重罪案。不特國家人民。再受其殃。殊負諸公討賊初旨。務乞慎選人才。力求貫徹。毋再任惡黨盤據。國民幸甚。上海商業公團聯合會等叩歌。

●禁止美人賣酒之主張

大陸報云。美議員中有第一主張禁酒者。名某達。彼在蘇島。已調查美人是否受律。及至上海。亦欲美人受律。不可飲酒。並欲施行禁律於沿外法權之地。近彼回國將在下屆國會提出。不許美人賣或造或運酒至菲島或上海公共租界云。

●美商飛機傳遞郵件

美國太平洋郵船公司。因鑒於飛機傳遞郵件。異常便利。業已製成飛機數架。其第一架現已定於本月中旬。由舊金山取道火奴魯魯。飛行來滬。本埠美商會及駐滬太平洋航郵公司。自接舊金山電知後。現正籌備正式歡迎云。

●美銀行擬扶助遠東美商

大陸報云。前任美國公布部南美支部長之西維君[illegible]

孫文芳。樂詩農。李幹忱。陳雌新。游園豬等。孫君代表[illegible]李君提議修改紀錄[illegible]

▲棉市 ●棉市與銀市之報告

中美棉[illegible]公司報告云上星期因[illegible]

名益[illegible]而有所退縮也。

又自日本入口 布四三二○疋 綿[illegible]四○疋 標布五七六疋 線二七一

中國實業銀行儲蓄廣告

儲款 每月每期儲款十二元或九元或六元或三元

得獎 儲款十二元者每月有得獎二千元之希望九元者有得獎一千五百元之希望六元者有得獎一千元之希望三元者有得獎五百元之希望

開獎 每月一日[illegible]

繳款 [illegible]每月二十五日以前繳款[illegible]

還本 如儲戶繳款滿限第一個還本並給紅利

地址 總處天津法界十二號路 分處 北京西交民巷 上海天津路 [illegible]

代理處 各大商鋪均有

注意 [illegible]

中國實業銀行謹白

仿宋鑄板 遯渚唱和詞出版

萬千少先生明季遺逸人品高絕故其詞亦孤拔悽緊一掃近世綺靡之習此其與同志唱和之作本書全係仿宋單印行世倚聲家志在復古者不可不一讀也書用仿宋合字鑄板以貢墨上連史精印印鉛用中國影實致盧第一發明其精雅足可嘆明會通館南辜堂諸合字本每冊定價七角七折實收外埠加郵費七分半○另有新書碑帖目錄要者見索即奉 上海三馬路輝麗盧謹啓

本銀行招集商股[illegible]

中國實業銀行儲蓄廣告
儲蓄[illegible]
得獎 每月有得獎二千元之頭彩一個 有得獎一千五百元之頭彩一個 六元者有得獎三元者有得獎五百元之頭彩
開獎 每月一日在天津總處開獎一次一年共十二次
撥款 在各處提款下月一日發
總本行 [illegible]
地址 [illegible] 天津法租界二十六號 [illegible]
分處 北京西交民巷○濟南府 上海天津路 [illegible] 漢口五百十九號門牌
代理處 各大商埠均有
注意 [illegible]

美銀行擬扶助遠東美商

大陸報云、前任美國公布部商美支部長之西維君○與其夫人○日昨自日本來滬○專爲調查中國美商之情形○西君代表大銀行多家○預備扶助各美商在中國日本發達進出口業○一俟貸欵與商人之修正例通過○各銀行即可借出十倍與資本之債與各美商○再此次新船律通過○亦爲資助太平洋之美商云○西君本辦報○在美國有名○數星期後即往天津北京○再回滬○乘船至廣州香港南洋小呂宋印度埃及倫敦○渡大西洋回國云○

檢查長崎來滬之船隻

本埠港務局○前以日本虎疫流行○遂指定神戸一區○亦爲虎列拉流行地點○凡輪船自該處來滬者○概施檢查○所有船舶○以及旅客均受檢視○比以長崎地方○虎疫尤爲猛烈○局中屢接來電報告○於是一併指定長崎○亦在疫症流行區域之內○於本月三日○決定施行以後凡自長崎來之輪船○並船中行客○均須檢視○惟自長崎至上海○並無直接之航路○故於搭客之利便○不生何等問題云○

飭令船戶保護水線

駐滬水警第三隊○以浦東一帶所設之電線○係從南市西砲台浦灘入水○越浦由浦東周家渡起岸○接往川南○金山等處○係傳遞沿海灘各處緊要消息而設○則此項電線○關係至爲重大○惟西砲台沿灘及東周家渡兩處○均爲漁船渡船停泊之所○船只開行○竹篙船檣○皆當注意○勿使碰觸水中電線○設或損傷○有妨公務○自宜出示告戒○並須責成船戶○隨時保護○除佈告各船戶愼加保護外○並於昨日派令張巡官前往傳諭船戶人等○妥爲留意○切勿將線截斷電線云云○

水警一廳從緩歸併

中央前令江蘇水警第一廳○歸併水警第二廳兼辦一事○嗣呆方面擬從緩辦等情○已誌前報○茲悉江蘇全省水警○計有一二兩廳○而第一廳係公管理外海及長江各要口之責任○其內河各港之水警○係歸第二廳管理○乃自歸併命令發表以後○已由第二廳廳長豫備接管○旋値京師政局變動○各處時局○亦甚不靖 故由松滬何護軍使○商請李蘇督暫緩歸併○業已咨由內務部核准○已飭照辦矣○

商界聯合保險公司消息

上海各路商界總聯合會所發起之聯合保險公司○其發起情形○已迭誌報端○茲悉該公司之進行○日來甚速○解決之計劃亦多○章程已完全由發起人等議決定妥○已經由賜志紫君經手付印○招股計劃○原定五十元一股○分四期交足○嗣各發起人以爲謀辦事迅速確實起見○議決改定每股五十元爲二十元○一次交足○依照公司條例辦事○並着着由腳踏實地上做去○發起人已由二十餘人遞增至六十餘人○認定股額○已逾十分之六○將來若分配於各路○必至逾額○不敷分布○開辦事人等○已決定一俟章程印就○即着手收股矣○

捉獲謀斃蓮英案之疑犯

文滙報云●前殺妓女蓮英之兇犯○經懸賞拿捉○迄無所獲○刻聞在山東某村發現一人○面貌與凶犯相同○已由當地官吏拘住○即通告本埠捕房○不日可將該人押來滬上令審云○

耶教自立會開會紀聞

二十九號下午八時○第六次開執行會○首由俞總會長上席○樂詩農君報告交所鑄之總會關防一顆○總會石印一顆○執行董事部石印一顆○又木戳一顆○及精剡募捐冊四本○俞總會長交到二角常年捐之通告書三百張○待發後○由游君闌階報告○河南上蔡縣自立會來函○請求代爲立案○經衆討論○認可○責成書記游闌階答覆○十句鐘散會○訂三十一號下午八時○開第七次執行董事會○到者孫文善○樂詩農○李幹忱○陳維新○游闌階等○孫君代表總會長主席○李君所結○游君讀記錄○李君提議修改記錄畢○然後將俞總會長交到總會二角之常年捐通告書○付衆討論○游君主張此項通告○俟收總會及証書與各案等刊印齊備○再爲分發○較爲完善○然後案編輯成書一層○頗覺重要○未能實行○先爲出版○再與通告書同時發出○未知何如○主席付表決○通過○並君又提議○前次所擬之全國總會憲章數字○似不妥當○頗與內容不符○請諸君詳細考慮○由衆討論二時○無結果○遂由主席宣告散會○八月四號○開第八次執行董事會○到者有文牘部幹事金策○[illegible]○會牧傾嶠開會○[illegible]德薄無能○[illegible]不可○往南洋募捐未便○如總會長用以較輕○當無不可○並請總會代爲函[illegible]地長官立案○云云○衆議仍請何君勉爲其難○並又共推樂詩農君擬函勸捐[illegible]名稱一節○議定用中國耶穌教自立會章○均[illegible]由游君闌階擬就[illegible]會一章○交出全[illegible]於樂詩農君傳閱○下次再爲會議○遂散會○

瑪李遜夫人由日來滬

前總統府政治顧問英文瑪李遜之夫人現已乘日本皇后號來華約九月間可抵埠云

美機師紀南君來滬

大陸報云耶魯大學新公司之[illegible]人紀南君昨過滬談及印度及[illegible]之富[illegible]中國之[illegible]甚多云紀君與其夫人由印度已七年再過三年[illegible]政府[illegible]中國設鋼鐵廠所云

前上海電話公司總理病故

文滙報云前任上海電話公司總理之克伯葛君昨夜病故享年七十歲該君在中國甚早云

造幣廠運費減半

浙江造幣廠前經呈請財政部咨商交通部飭令滬杭甬兩路所有該局由滬運杭之銀元銅坨等准予半價核收運費並由幣廠長與兩路局長商妥於未奉部令照准以前先按半價收取運費專用該局抵押候部令到後再決各等情均已誌本報現滬杭甬兩路局長已奉到交通部訓令關於前項運輸准予半價核收運費該局長除將造幣廠所存支票五千元全數發還外並於昨日（一五號）令車務處通飭全路各站遵照矣

浙米延車費之解決

滬杭甬兩路局南車站扣留米車十四輛經浙商所辦皖贛之米准予運回浙省路局已奉到浙省盧督命令將該米車運回拱宸橋一面與承運貨主人核算延車費等情已誌本報茲悉此項延車費照兩路定章以五十餘日計算實需洋一萬五千五百餘元在浙商方面以米既受有損失何堪負此鉅數向路局懇免之續經雙方磋商往返交涉剡下始經結果准由浙商方面認繳該費一成計洋一千五百元已於昨日繳付路局結束了案矣

檢驗長調任山西高廳推事

上海地方檢察廳檢驗長孫得蘇州高等廳呈文略謂頃奉北京司法部令開上海地檢廳檢察長楊貽穀着調任山西高等第一分廳監督推事遺缺即以現任該分廳監督推事署等因檢察長本文後已飭所屬各員趕辦移交手續云

杭車碾斃鄉民

昨日（五號）滬杭甬鐵路由杭來滬之一百零二號早快車駛經滬杭路之一百六十二號橋樑（在筧橋與隔平間）附近有男鄉人一名在軌道上行走一時該車停止不及遂被機車碾斃車抵隔平站時當由該車車長報告站長通電知照各機關一面由該站長會同路警察赴往該處照料並知照該地甲報縣出不招其屍屬認領埋葬云

棉市與銀市之報告

▲棉市 中美新聞社譯美豐公司報告云上星期因收成消息順利故棉市疲軟惟直隸山東棉收不甚佳市價已跌銀一兩四錢貨商多而詳人過問印度棉收極豐市價已跌十五羅比美國棉收得百分之七四●一○至於棉紗市面交貨情形良好紗廠售去不少預料市價○至大跌利物浦紐約印度市面均穩固華棉出口額自去年九月至本年七月共四十三萬七千二百十三担

▲銀市 中美新聞社譯友華銀行七日報告云昨日倫敦銀當地及遠期各漲一先令十一便士紐約銀價九四半偷紐標價三六二元間定價金每五先令九便士金圓一○四日金四九又四分之三午前售出市面堅定午後市況大鬆售出價金每五先令十便士金圓一○六日金四八一二日內銀價若不大跌本埠市面或有反動各有重大要求銀價或將跌二三便士云

海軍人員換帶新章

上海防守司令部昨日通令各軍隊文云爲通知事准海軍總司令部公署函開敬啟者高昌廟一帶現在特別戒嚴本公署官佐士兵出入其間應行預給徽章用示區別俾便檢查除車官士兵穿着制服外所有署員及車役車夫人等計發徽章三種一用銀質蛋形一用藍綾一用白布相應檢同式樣三種函請查照至以前發給各色徽章及車牌等自本日止一律作廢合併聲明實紉公誼此致等因准此合亟傳知仰各團營一體知照云云

汽車夫連闖兩禍

昨午一時許有汽車夫某甲駕第一千八百六十七號之汽車至法新租界小北門外民國路地方疾馳而行適有婦人朱氏懷抱週歲男孩名朱阿四在途行走一時避讓不及致被撞倒小孩立時斃命朱傷及頭部血流滿面該車可機人見已肇禍即行飛駛闖逃不料又在西門內[illegible]處將年廿一歲之女子徐阿招撞倒在地血流如注當經街捕在見該鳴警笛召附近之華捕到來將司機人與汽車夫追獲帶入捕房並令當押一面將受傷人車送醫院醫治尸屬收殮並將[illegible]送[illegible]擬解堂訊核辦朱氏與阿招傷勢頗重恐有性命之虞

閘市開駛快車之罰金

汽車夫徐開仁前日在南京路開駛一千另七十一號汽車快駛撞致傷綿行路西人視見者照捕房請辦出單於昨晨將徐傳至公堂即據見証西人投案証明被告不應在南京路熱閙之區開駛快車應請訊究詰之徐開仁供詞支吾中西官得供會商之下以徐不應違章判罰洋五十元充公以儆

懸像晴緝兇手之正誤

住居東橫浜路二千零四十一號門牌之管條裕於去年七月七號清晨四時許被嘉福老大（即沈嘉福）又名嶽圖（嘉[illegible]）等二人持斧砍斃等情一案迭經由捕縣懸賞傷緝未獲茲有向住香港開駛汽車之孫家福以捕房所出賞格上之肖像實係彼之照片故特乘輪來滬延請代表律師於前日投解審廨伊與被害管條裕之兒手名姓相同字音各別要求將案註銷以敍昨由該管楊樹浦捕房包探季文仁與西探陸蘇檢出前案卷宗將沈帶案先由工部局刑事檢查科代表高易律師投訴死者住居楊樹浦二千零四十一號門牌之前樓其妻因天時炎熱與一女友睡在後樓出事之時大脅未睡死者係紙見二人各執斧頭突然闖入向伊亂砍致伊一手被砍將斷其胸背頭面等處均亦受有重創當被砍之時死者曾問爲首之人云我名嘉福老大嘗認得我否我今天來打傷因爲小毛茶館內賭錢之事等語迨死者痛極狂呼死之妻聞聲下樓探視因天未大明故該兇手等之面貌均不能認清據死者云沈嘉福伊確相識後來捕房得信將伊送至同仁醫院傷勢雖重尚能開口故由七十七號中國包探向伊訊問口供當錄供之時有一百八十二號西探在場可以上堂証明云云即據一百八十二號西探上堂証明當時詰問死者口供情形並稱當時臨裕供畢後約數小時始因傷身死被告沈嘉福之代表律師問語起而辯稱此項口供並無見証到堂證實捕房不能作爲証據以查兇手姓沈名家福現在到堂之被告姓孫

上海證券物品交易所股份有限公司發行股票公告

本所股票業經印繕完備自本月二十日起發行請各股東攜帶第一期繳股收據來所換領其從前未繳印鑑者並希隨帶印鑑以便印存本所如居住遠地或外國不便來滬換領者請將收據與印鑑用雙掛號信郵寄本所即由本所將股票掛號寄還特此公告

上海證券物品交易所股份有限公司股東會公告（第一號）

本所第一次股東會（[illegible]七月[illegible]因事[illegible]）八月十日起開會報告及一切議決補缺選舉自八月十日起停止股票過戶（即陰曆七月十六日）八月廿九日午後二時假上海總商會開會報告及議決（入會證）（通知書）（議決票）（選舉票）等件股東屆期務請攜帶各件到會
●議題（[illegible]股東定期總會日期請予追認案）（[illegible]章程[illegible]）
理事長 虞洽卿

上海滙豐銀行虹口分行告白

啟者本行現在虹口設立分行辦理一切銀行應辦事宜○本行總行設在香港分行在廈門福州上海天津青島漢口汕頭牛莊北京哈爾濱廣州[illegible]○[illegible]倫敦[illegible]及歐洲[illegible]各大埠[illegible]本行[illegible]資本[illegible]
九年三月二十日

認明眞眞沈製鏡面散包可以面如冠玉
八壽醫藥室主人鑒九月初鄙來雙料鏡面散六瓶治好內人面色黯黃用後白嫩光潤如是鑑驗眞不愧鏡面之名稱今有歡親託我同胞面上患雀斑粉刺黃黑烟容等包可以面美如玉矣但是向恐多僞貨郵局直寄上海金湯弄大街即山西路八壽醫藥室每料洋二元五角每六瓶二元五角單料每洋五瓶每瓶二角五分

包立止夢遺聖藥

凡患遺洩病症皆因腎水虧耗命門火衰以致精關不固或夢遺或無夢遺洩腎虛心虛久之面黃肌瘦腰酸腿軟神疲力乏[illegible]服本藥[illegible]每瓶七角[illegible]
上海二馬路西[illegible]

川省學生遇騙圖盡

名嘉編蔵律師詢諸死者之妻據云因手械現在之被告身犯[illegible]不相符現在被告到堂因捕房將伊之照片懸賞洋五十元緝捕是以專誠來滬投案聲明如果被告有此事問信早已逃匿斷不能自行投案且上海發生此案被告已在香港故嘉福老大另有其人面被告之名姓相符相貌亦不相同應請將案註銷云云[illegible]代表律師請求再展期調查詢明庭[illegible]案下[illegible]

四川人[illegible]年十九歲由[illegible]校肄業此次[illegible]到滬以便赴法[illegible]勤工儉學[illegible]所帶之[illegible]短見[illegible]自盡[illegible]巡捕房[illegible]署[illegible]等[illegible]檢察廳[illegible]由部檢察官提案[illegible]處永遂[illegible]

青年會消息一則

本月七號星期六晚八時青年會特請新劇之化裝衛生新劇[illegible]在該會[illegible]所演之[illegible]上開[illegible]寫生講義[illegible]
▲更正 五號本埠新聞[illegible]節丝[illegible]實非事實[illegible]

進出口貨物報告

進口貨
十九日[illegible]
[illegible]

出口貨
[illegible]

時評 三

再論國民大會（太索）

天下事有按之於理則應如此而於實際則又如彼者即如共和政體非所謂其權在民者歟然民國自成立以來民權幾何言之太息大約不爲一二有力者之奸汚即爲一二有力者之操縱致賦有此權者不得不俯首聽命此非至不幸之事乎今者國民大會之呼聲日高其能否成爲事實雖非所逆睹但吾人絕不能因此而有所退縮也。

公布欄

上海地方審判廳判決主文

▲民一庭 一件[illegible]
▲民二庭 一件[illegible]
▲批示 一件[illegible]
▲布告 [illegible]
以上八月五日

淞滬警察廳

▲批示 一件民人[illegible]
八月五日

倣宋鑄板 遯渚唱和詞出版

風千少先生明季遺老人品高絕故其詞亦孤拔堅緊一掃近世綺靡之習此其與同志唱和之作本館全集選單印行世倚聲家志在復古者不可不一讀也爰用仿宋字鑄板以實墨上連史精印印鉛用中國墨實敘廬第一發明其精雅足可襯明會通館蘭雪堂諸合字本每冊定價七角七折實收外埠加郵費七分半○另有新書碑帖目錄要者見索即寄
上海三馬路[illegible]

中國通商銀行謹白

本銀行招集商股資本五百萬兩現已收足二百五十萬兩[illegible]行部設上海[illegible]天津[illegible]有存欵[illegible]公道特此佈告

小時報 附錄 餘興

第一千四百零六號

小言

◉僕衣之價值 S

世間每有極尋常之物而發生極濃厚之興味如京訊所載僕衣一襲因罪魁租用之故竟至價值數百金此有過乎滿清時代之貂褂者矣

雖然此衣之命運幸否未定也蓋衣此者果從此無恙則其實視之也眞不啻珍珠衫使終不免焉則必遭拉毀轉不若衣於僕者之自由也

國外電話

◎萬國世界語會定明日（八日）在海牙開戰後第一次大會（六）（3）（海牙電話）

國內無線電

◎此間青年會於今江二日舉行通俗教育衛生運動大會每日於上午五時出發童子軍前導後隨紙紮獅虎數面並扎谷數盞自中城而上城而下城至下午七時始行返會休息熱心公益殊堪嘉尚（3）（杭州無線電）（天壤士郎）

特約馬路電

◎綠意手指長三寸許其房侍老六面多雀斑諸者謂該院中有兩麻姑（民和里專電）（2）（畏乘怙）

◎韻珂小築謝寶玉等十姊妹現爲保存國粹起見共延蔣硯香爲師日夕研究崑曲戲劇已可應徵惟少笛手（清和坊專電）（陶）（2）

◎和樂一紅綾副車老五略識之無近爲某叟賞識聞將有迎歸金屋之舉（和升坊專電）（惠）

國外小新聞

●日曜大會盛況預誌（寶祺）

▲與會者有二十餘國

日本今在東京車站建築一日曜學校之大會場已見前日本報茲悉此次日本第八次之日曜大會已定十月五日舉行至十日爲止案此次開會之盛爲從來所未有屆時唱詩者有二千五百餘人由二十餘國人士組織而中國方面亦已加入云（3）

●約但河禁止沐浴（允）

▲有微生蟲故

君士坦丁約但河號稱聖河人民咸洗浴其中以爲榮幸近美國紅十字會詳細檢查此河謂含有微生蟲無數故已商之該地當道禁止沐浴云（3）

國內小新聞

●十八夜瘦西湖中之盛況（隱園）

▲二分明月是揚州

揚州今年十八夜城北觀音山最爲熱鬧游人香客不絕於途水陸道上燈火煌七亮如白晝是夕河中花舫小艇價增數倍女船尤無一閒者船上四面均懸燈乘客有挾妓者賭博者歌唱者吹拉者絲揚村因便游人特售燈茶小吃生意甚佳虹橋長堤有人散放花燈徐園因人衆未開放小金山未熄燈火五亭橋爲納涼之處洞下有許衆在艇上觀客可謂極一時之盛中山亦未閉關陸路三茶庵均挂燈結綵有人誦經長春橋有歌崑曲山下有城中樞香堂救師佈道山上有旅外學生會演講佐以留聲機助興其外有各種戲耍不勝枚舉特記之以告閱者（不受酬）

新式火車頭

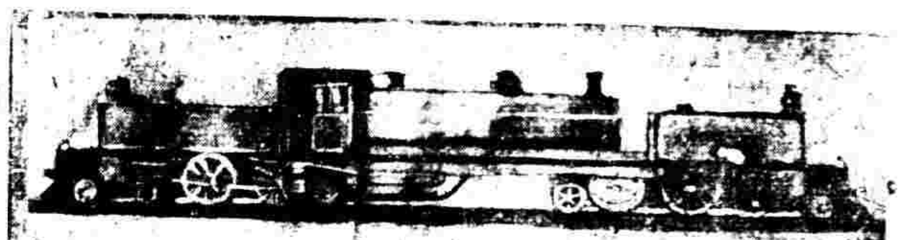

此火車頭名茄拉托式爲澳洲秦斯馬泥亞鐵道所造用於狹軌者也有汽筒八個每時速力爲五十里云（紅兒）

●吉林土匪之復仇（八）

▲大攻縣城

吉林方正縣□龍山爲土匪巢穴匪衆共夥營四出姦淫擄掠當地守備隊率隊往攻擒其渠魁交的寬（綽號）之弟吳交與四派人詣該縣申事釋放知事不允該匪大怒與穴衆攻身先匪衆城遂陷官府柔逃匪先割斷電線封閉郵局然後恣行姦淫擄掠如是者數日他縣始來有援兵云（3）

本埠小新聞

●蘇垣新劇近訊（景容）

▲已遷在城內

蘇垣新劇向惟民興社一家在金閶馬路天仙茶園舊址開演自因該茶園已駐有兵丁遂遷往城內惠蔭花園演唱邇日來該園營業甚佳蓋新戲法盛極一時故民興社自移往城內營業尚稱不惡惟祇能演日戲較在城外時未免減色云（3）

●小公園中之酸客（瘦）

▲弄巧成拙

炎暑之夕新世界小公園乃爲遊人所樂到一昨予亦於此間覓一席小坐則在旁坐一客傲予旁談笑爲樂少須一客喚侍者以檸檬水進首詢以每瓶値價幾何侍者以每瓶小洋二角銅元六枚對客聞言不顯而走侍者詰訴少頃客已歸來自携檸檬水一瓶其友叩其値則稱大洋一角其時侍者適在旁不禁失笑曰先生門票兩角何不作錢呢客啞然（3）

●新世界之女跑驢（木）

▲新輪老千

昨晚新世界跑驢場中有女郎一人明媚多姿繞場疾馳觀者莫不嘆賞聞女郎係某門產現在某新劇場爲藝員云（3）

●今年炎熱之故（恨海孤舟）

▲因太陽發現黑點所致

今年天氣奇熱較往年高出六七度外皆因太陽中發現黑點所致自去年十二月至今年一月太陽中屢現黑點當時中國中央氣象台即預言今歲天氣必較往年爲熱今果不出所料而今年之熱不獨中國一處即歐洲日本亦較往年爲熱也

●劉寶全又有來滬說（小字）

▲入大世界

大世界近擬推廣大鼓書場特捧人赴津邀請大鼓王劉寶全來滬聞以號稱已邀劉氏允許定於中秋後來滬云（3）

科學小新聞

●香水環（工）

將耳環浸香水中用蒸汽法煮之逾三日取出戴之其香常存云（3）

●觀測海底之新潛艇（杏一）

英國赫爾斯島地學專家近因觀測海底起見新造一潛艇兩舷皆用玻璃製成厚可二尺在艇中觀察外物非常清楚赫氏曾乘之往弗羅培伊灣深入海中約四十五米突處見於海沙之起落砂面之波紋及岩石動物之狀態皆能一覽無遺實爲研究海底之新利器也（3）

●發光植物之新發見（紅兒）

奧大利亞某植物家近於南部亞非利加之森林中發見發光植物一種形類白匝葉作紫紅色於夜間能發光遠□可射至□□以外光作綠色土人呼爲騎騎草其葉常作草鞋之用並有以之爲燈者按發光植物歐州亦有出產惟此則新發見者也（3）

美富精製衛生臭藥水 藥棉紗布出現

沙士罷禮藥酒

新書出版 惡社會

萬惡社會魑魅橫行光天化日之下正不知有多少喪良心事故詐此處機械是誑嗟我良民受害非淺顧欲識破奸邪詭計容易發就聞見所及兼值在書搜羅罪惡之秘密怪怪奇奇極人類之大觀形形色色揭破罪惡網羅爲孽海慈航陶冶世道人心之作也要述內容如左

甲編◎盜匪世界 怪誕殘毒得未曾有
乙編◎拐騙世界 恩人惑衆可惡可笑
丙編◎色慾世界 風流秘史罪過不少
丁編◎烟賭世界 秘密離奇黑幕重重
戊編◎迷信世界 興妖作怪神秘莫測
己編◎惡官僚 喪心病狂暗無天日
庚編◎惡家庭 人倫慘變綱紀淪亡
辛編◎惡僧道 佛門淨地穢惡照彰
壬編◎惡巫醫 作惡多端害人百出
癸編◎惡風俗 亦邪亦奇煞是好看

全書洋裝兩冊定價洋八角 特價一月 售大洋四角八分外埠郵費加七分半郵票代洋九五折扣

上海四馬路 國華書局啟（七〇六）

家庭備此可以防疫却病 旅行備此可以保身救人

急症救治法

夏愼初 姚伯 廉 汪企張 先生編譯

急症極驗法 救治險惡 極靈 起死回生

本書要目 第一編 時疫 第二編 中毒 第三編 死傷 第四編 雜症

全書洋裝一冊價洋六角實售洋四角二分外埠加郵費八分 上海四馬路中市 大東書局發行

流行疫症意外飛災

美國醫學博士 劉尊植眼科專家 兼善刀割

虹口同仁醫院謹啓

美華利南北號大廉價

依勒克申手表特別減價 本主人謹啓

浙江嵊縣王茁湘醫院 夏正六月念三開幕 施送中西醫藥 王曉籟 王逸達 謹啓

亞細亞肥皂廠

上海北京路十八號 電話中央二二七一

亞細亞肥皂 本廠聘請外國技師在上海設廠製造各種肥皂質料既佳功效極大而定價便宜遠非外洋運華者比本埠外埠遠近商號願經理代銷本廠各種肥皂者速來接洽可獲優先之利益

雙錢牌肥皂 大鵬肥皂 洗衣條子皂 各用戶一經用過本廠各種肥皂即知優美之點決非他家所及誠家家必需

弗萊牌肥皂 家用條子皂之要品也

商標

脫痔之良醫出現

近代新法 西醫陳兆華近世注射脫痔

痔 立保七天全愈 無效三倍送洋

時疇筆記

最著名之香烟

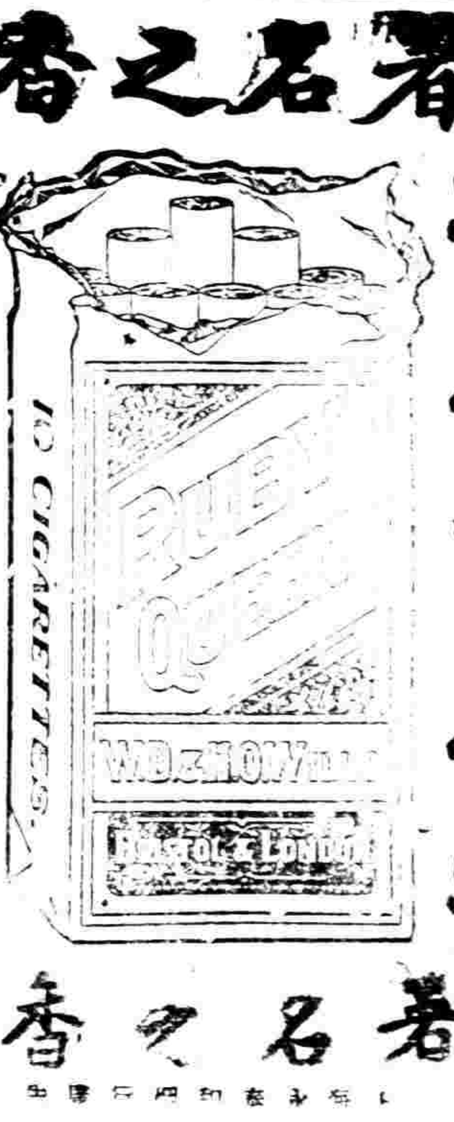

最著名之香煙

最著名之香煙

最著名之香烟

美富 精製衛生臭藥水 藥棉紗布 出現

幸望上海衛生家及時普試始悉敝廠非徒自誇已也如蒙惠顧毋任歡迎

沙士罷禮藥酒

本廠以提倡國貨挽回利權起見特仿代事專家□□衛用最佳之原料自製臭藥水(即色白質清者)藥棉(美富臭棉)紗布現已出品悉市而且價廉物美是乃衛生家必需之品之上品也□□

湖北黃陂路俗名天通菴華子三號 Z.186

此藥酒專治梅毒精蟲瘡疥腫痛、跌打損傷、風濕骨痛、下疳、□□等症,功能解毒、消腫、止痛,無論久病新患,均可見效。本院調製此酒,□□□□,□□立時見效。

上海外白大橋北蘇州路一號大英醫院謹啓

大瓶一元 小瓶五角

猫眼之新研究

(玉鱗)

法人海德云猫眼純青色者於捕鼠之力最著一黃色一白色(我國呼為金銀眼)對於人類非常親熱而捕鼠之力遠不逮純青色者純黃眼而帶紅色者能捕各種毒物惟其耳皆不敏銳(3)

電力鍊鋼廠

(臣)

美國某海濱某火煉鋼廠近日悉用電力製造火車汽車汽機等出品既速工人亦可減省聞該廠近需人五百人云(3)

詩話

星園詩話

海安舊為縣治本有土城今則遺迹湮然無可認識僅留東西二城門磚石剝落望之知為數百年前物也市人無其源但循舊之以保古蹟然詢其由來故老無有知者余考海安土城為南北朝時所築用以戍守海疆也陳太建五年克齊海安城即指此也唐初析海陵為二置海安縣開元中復省入海陵南唐升海陵為泰州以海安為海陵縣明常遇春於此築城防倭寇表裏用磚石砌成周三里三十步嘉靖中倭亂巡撫鄭曉重修之海道劉景韶重建土城周六里許水關三座城門三座曰鎮海泰寧永安今之所謂城門者即其遺址也城上舊有卅泊海安懷友詩云獨處梵梵奈何流西南古木西沉河人間孤孽關心少眼底親知失意多落滿城蟋蟀月臨秋野渡獨倚江干海岸相思背試動浪根有樓歌整人為吾泰清初名士當時猶有古城可識今則世越二百餘年遺址全湮矣(未完)

筆記

潛廬筆記

(伊夢痕)

按黜戒石自唐以來有之但只有石無文黃文節公任太和縣揭孟昶文內爾俸爾祿民膏民脂下民易虐上天難欺四語鐫以自警後高宗中興恨不同時宸奎天縱慕其筆法勒石頒戒頒布天下世遂欽為山谷戒石銘云

蚊虫別名白鳥梁元帝金樓子云荊州盛夏惟高齋無白鳥餘則聚聲成雷又齊桓公卧柏寢謂仲父曰白鳥營營是必飢耳夏小正曰丹鳥者丹良也白鳥者蚊蚋也其謂或即本此

歲丁巳于役新會官廨中同僚楊畊雨出其祖所著詩見示中有詠來其題畊雨笑向予曰君知來其何指予殊眛眛某亦但知其為豆付而不知何所出處集文鄉語謂豆付為來其其亦淵源於習慣耶

竹子開花人頭滾爪贛俗有是諺焉父老相傳為亂離之兆不謂事實發現竟有與是言吻合者沈幼梅叔岳民國六七年間役公萍醴會粵州事後南北交綏淚水赤流醴陵焦土萍醴一帶人民賴以生活者多食竹米但色相黑味純無他異且多生竹林菁密間是或蒼蒼者特生之以活民食乎抑殺氣與鬥氣之所鍾乎兩大間中誠有莫能得其究竟者耳(未完)

文藝

何謂文學

(愛國)

雖有千變萬化要當不離其宗英文中所謂 Variety in Unity 是也銜接者句與句或段與段聯貫之謂分文法的銜接修詞的銜接與名理的銜接中國人於修詞的銜接尚知注意所謂承上起下斷續相承等語皆是然中國文字亦有往往不相銜接例如論語學而時習之一句之字所代何字又有某批語云各立學派滔滔泊泊稱雄於當時滔滔泊泊行文如水之暢行何能接以稱雄二字似改為大暢二字較妥又如詞鋒滔滔一句鋒在刀口也滔滔水之流也二者何能銜接不如改滔滔為銳利又中國文字於文法不甚措意例如論語中若聖與仁則吾豈敢抑為之不厭誨人不倦則可謂云爾已矣一段為之不厭與誨人不倦前後不接何也為之為仁也與誨人不能聯貫似改誨之不倦較妥又如某報載電報一通云僕等武夫對於政治法律無所措意其間以文法言僕等武夫為主格無所措意為動詞政治法律為受格加於字無所二字及於其間三字雖於意思上無所增損然以文法分析則為不通矣不如改為僕等武夫於政治法律未嘗措意較妥他如恩想矛盾不合名理上之銜接亦往往見之如天道無親常與善人一句夫天道既無親即不能與善人以論理學而論提結論雜亂之則不相聯接也

雜俎

夏令衛生談

防痢疾法 痢疾之發生其原因有二一為細菌即所謂微生物之一種即所謂阿米巴者是起於細菌之病勢急而猛其發熱起於阿米巴者較為緩和而時日延長所害往往發於門內生潰瘍或發現肝臟之病以為不知痢疾最初之症狀往往有痢之疾則大細菌與阿米巴之以此巴南極多為有害種者發之疾患初由生殖之地與人始則實胎於營養巴南國為多最初與此無有不知蓋痢病之傳染內因以遞入人口或是手取物而食亦能傳落在濁水內此外如蠅蝶之類尤易營附於腹中此菌到飲食內之為毒固其本性使然惟以所食帶菌之飲食間亦強人與之同嗜且使痢疾病不可早防也其痢疾病冬日不多見之夏至則十八飲食間不可不早防也與痢疾總宜飲食相因而至此多為暑痢欲防此病宜飲食潔淨飲水宜取滾沸者可名之為痢疾之物宜取半生半熟食至如蒼蠅之害物宜可不可不注意嚴防又勿堅硬之物極難消化故取細軟而到口即酥者為佳凡此種種皆所以防痢疾未然而非治已然也至若細菌阿米巴之為害須用消毒藥料使立時即死並絕其稀勿使蔓延再生否則或燒或煮均為殺死而罹猛烈之劑還望防此病勿河漢斯言

附防瀉肚病法 瀉肚之病如水之流而無隄防中國所謂河魚之疾是也若其原因有在因飲食不消化而瀉肚者又有因所食之水有此種霉菌亦或由飲食污穢有毒或腐朽與不潔之水果蔬菜等是以瀉肚水(未完)

小說

花裡仇緣

(猶期)

第六章 結婚

接着前文說那復兒這日隨着衆人住在這家店裏二日天晴雨止早飯已畢正要束裝起身忽見店主人進來站在地下瞅了他半天兩眼含淚道老夫只有一子去年與他定下一門親事本擇定今日夜間親迎誰知天不降福我的兒子今早得了個心痛病不過一刻便死去了衆人聽至此不等他往下說便接着道怪道不死的工夫咱們聽見那裏還隱隱有哭聲呢那店主人大哭着道是的那時我兒子將死了皆因老夫又痛切於心故此不叫他們放聲大哭說着停了停臉上紅一陣青一陣的嘱咐道今天有件事求衆位不知可應許麼要是應許那就感激不小了衆人又笑道你老儘管說但要是能辦的事那還不好說嗎那店主人又根然道這件事兒不用費一個錢不用出一點力是容易辦的就算成了說着便用手指着復兒道但要他可代替你老人照實說罷不要作此隱語我們是個不解不免發急道實在不懂那店主人臉上又發了一股紅這才吞吐的道因自從定下這門親事買衣物首飾統共花去一百多金眼看着新人到門我兒子偏偏死了想想這一百多金是不容易積蓄的難道白白罷了不成今天幸衆位在這裏住着再看這小後生呢與我兒子面貌相似我的意思想教他替代一遭好歹將他女家在夜間那時女家忙碌大約看不清楚但要看上復兒便要回物歸原主那人是不要緊的說着使看上復兒笑道你可願意嗎衆人至此不免鬨堂大笑道庖代新郎這亦是一宗趣事當下便你一言他一語的攛掇復兒看官想想這復兒本是個初出窩的小鳥胸中有什麼成竹初聽店主人說出那話甚是羞澀後來見衆人一齊攛掇他那時心不自主便糊糊塗塗的應許下了那店主人見他應許便笑的道好孩子好孩子將來大事成就還要好好酬謝你啦一日光景不題(未完)

寒瓊屑玉

此欄歡迎投稿

凡事之出於自然者其趣乃至無極如花謝水流性也漁歌樵唱情也萬籟無聲之頃其趣尤不可以言喻(3)

難求之事皆為絕好願望及至願已償矣此心乃鮮索然吾人所有一切非非想皆當作遂願觀心乃不能亂(3)

上海 中法實業銀行開辦儲蓄存款廣告

本銀行特收一種儲蓄存款五百兩正○年息○年息長年四釐計算外自存款後第二月起按每月結存……儲蓄存款之人亦可在別處分行支取惟當預行知照由北京滙至天津無須補水滙至別處分行……以最適合……

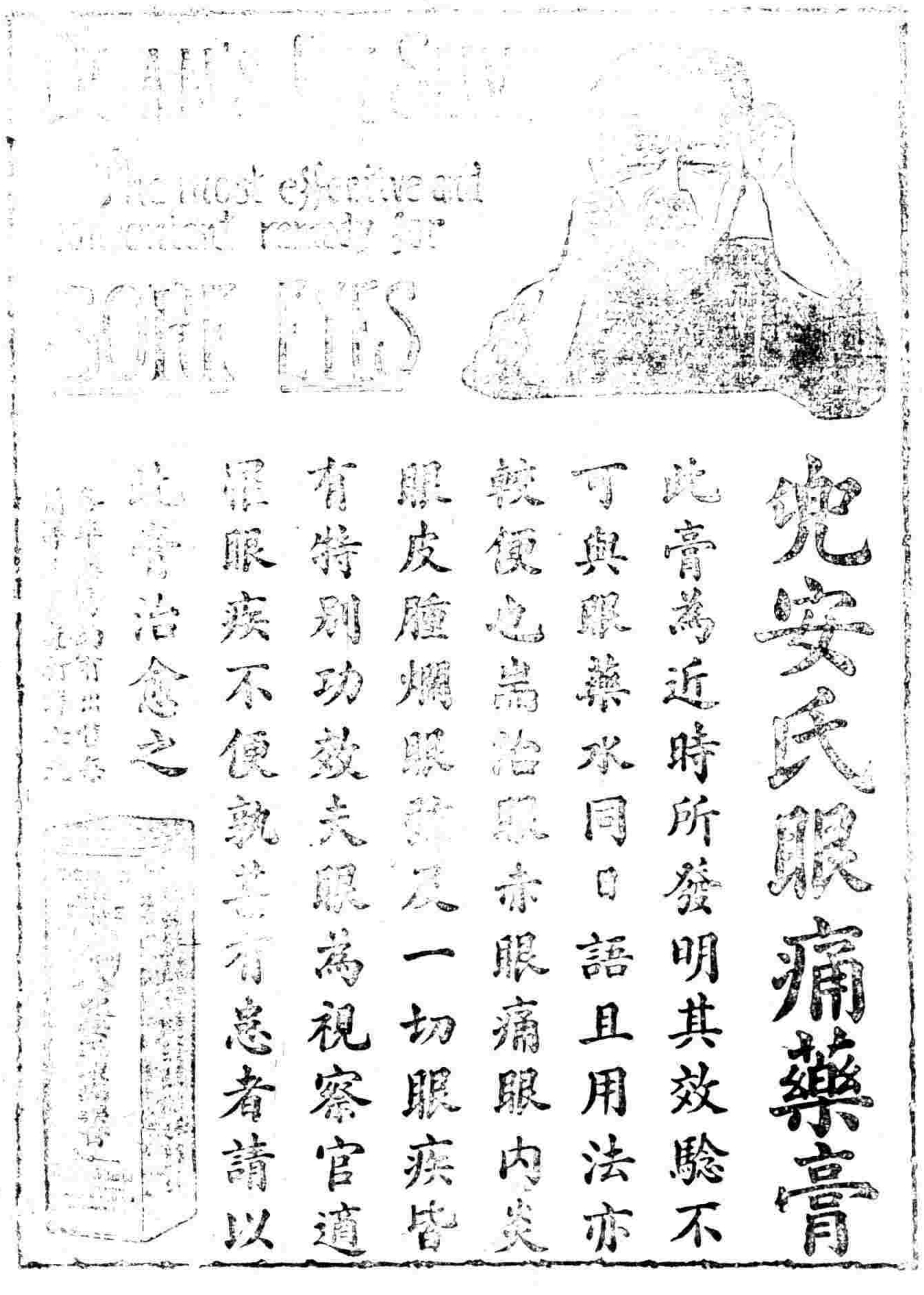

美華利南北號大減價

依勒克申手表特別減價 陰曆六月初十日至七月初一日止二十天爲限以後照常(一易)

上海一在棋盤街三馬路口(電話)二八二二 一在南京路中虹廟對面(電話)三一五四

六號十四開夜光依馬手表每只卅七元 五號十四開依馬手表每只卅四元

本主人謹啟

浙江嵊縣王花湘醫院 夏正六月念三開幕 施送中西醫藥 王選達曉鎮謹啟

學術週刊

導言

學術周刊的旨趣 （毅華）

我們所希望的璀璨的未來，就是一切都建設在學術上。因爲據我們的眼光看去：所謂文明，所謂進化：就是離開了渾渾噩噩的自然，趨向智慧的經驗的道路。學術：就是智慧和經驗所得的結果，結合成一種公式，用語言文字表現出來。所以學術進步到甚麼程度，就是人類進步到甚麼程度的表徵。所以璀璨的未來，應當是一切都建設在學術上。

我們學術周刊所抱的志願，就是希望把學術的光明，漸漸的普照到全人類社會。

科學叢談

化學的派別 （錄新時報三十九號）（折光）

新元素的個性，如能確定，吾們就可注意於他的物理恆性。（如溶點，比熱，元子量等都是）由這些實驗的張本，我們可去週期表上找他的位置。求物理恆性的方法，別日再詳細討論。

由前邊的敘述，研究無機化學的手續，可畧見梗概。若再進求元素和化合物在商業上的位置，還得繼續研究；因爲實驗室用少量製造的方法，用到用多量製造的工廠，未必就可行。副產物的多少，在實驗室，沒什麼大關係。但是用到商業製造，就很關重要。所以一個商業製造法，必要經過幾次的研究，纔能去用。

無機化學的範圍，和研究的手續，已經大畧說過，我們再在可注意於有機化學。我們知道，無機有機間的分隔，乃因炭素生成物，比別種元素生成物多的緣故。炭素既是化合物的主要成分，在講化合物以前，炭素的性質，不可不畧加注意。

非炭素化合物，分子包含元子的數目都不很多，並且多爲不同元素的元子。物質包含很多同元素的元子的，在無機體見的很少。例如水的成分，爲二輕一養；硫化輕爲輕二硫一。至於炭素化合物，便不是這樣。炭輕的化合物，當含有不下六十個炭元子，和百二十個輕元子。所以我們可以說，炭素元子結合元子連續的能力，在元素裏面，可算是第一。淡氣元子，雖然有時可成二三個元子的連鎖，但是比上炭素，究竟相差太遠。所以炭素元子自身互相化合的能力，實可認爲炭素元子和他種元子的區別。

炭素元子和別種元子的區別，已經認定，化的元子連合的方法，亦找出來，化學家就可製造許多的化合物。他的化合物現在知道的，差不多在十萬以上，並且一天一天的增加。雖在科學幼稚時代，記載炭素化合物，亦是不容易的事。現想把各種雜誌的新報告，都搜集起來，一點亦不漏，差不多是不能的事。每月把化學會重要的論文，摘要記下來，每篇只綱要發行，亦可到兩千頁以上。化學會的有機化學週年報告，只記載一年的重要事件，並且用小字記載，亦可到二百頁以上。

炭素生成物，既然就樣的多，自然有分類的需要。炭素化合物元子結合的狀態，大畧有兩種；一種爲直形連鎖形，元子與元子的結合，如同鐵環的互相連合。這種連鎖形，如過把兩端連起來，就可成一種環形。所以炭素化合物，可分成兩種：1鏈狀化合物。2輪狀化合物。輪狀化合物，又可分成兩類；元子輪純爲炭素元子的，叫做同質輪狀化合物；不純爲炭素元子，一部爲別種元子的，如四炭元子和一養元子結成的輪，叫做異質輪狀化合物。脂肪及食鹽等物質，大半爲鏈狀化合物；松節油，樟腦，及芳香族之化合物，都爲同質輪狀化合物；擬鹼類之金雞那，嗎啡，咖啡精，以及血中色素等複雜物質，都爲異質輪狀化合物。

解決有機化學上問題的手續，比無機化學，實在複雜得很。因爲這些問題，很帶專門性質，想用簡單例子去說明，很不容易。我們現在應特別注意於最普通的例。

商業上的天然品，大都爲炭素生成物，所以有機化學的重要問題，就是發明物品的成分。用綜合方法製成和天然一樣的物品。我們現在可注意於有機化學所用的方法，但同時又當避太專門的敘述。

我們先作個粗畧比喻，來解我們所要知道的。譬如我們得了一個表。要作出一個同樣的。我們怎樣下手呢？第一步，我們應當觀察這個表的外部構造。並要量他的外廓。再進就要把表打開。觀察他的走法，這兩件事都完，下手作的以前，還把他所用的機器，一一拆開，看看他用的是什麼輪子，並且這些輪子彼此有什麼關係。這然後纔可按照我們所得的張本，作出一個同樣的表來。

有機化學家，遇見一個新物質，他解決的方法？亦是這樣。第一步，他要用極精的方法，把所得物質做成單純的化合物。再進就要研究這個單純物質的理性，這就相當量表的外廓。再進就用各種試藥，去試驗他的化學作用，這就相當觀察表的走法。再進就要用很多不同的反應，使他分拆成容易認識的物質，這就相當把表的輪子，一一拆開。由這所分出的物質的結果，化學家可用符號畫出公式，表明物質的構造和反應。這些事都完，所畫的公式，和原物的構造的確符合，就可用相當的物質，用綜合法製出。製出的物質，和原來化合物的性質，如沒相符合，就算大功告成。

看過前邊的概要，可使人生一種容易的印象。前邊所說的手續，看來似乎很簡單，其實實驗的困難，的確很多。因爲反應不能常常得所要的物質。往往一件難事，就費許多功夫。一件難事纔過，一件又來。但是專門研究一件事，往往可大放光明，當初研究的人，萬萬料想不到。我們一看人造靛青的歷史，就可知道。人造靛青最初的時候，在一八一四年。不到一八八二年，很簡單的製造法，就發達完全。當時研究適當的手續，就費了八年多的功夫。這次研究的結果。很關重大。因爲現在的人造靛青，價值很賤，使原來印度的產品，失了競爭能力。所以半世紀的純粹研究，能使一大宗商業，從印度移到德國。（歐戰發生以來，人造靛青，忽然停頓，印度靛青，遂乘機恢復地盤。但是這是一時的現象，將來各國商業恢復原狀，天然靛青，決不能與人造靛青對抗）。

有機化學對於人類的生活，影響很大。此觀念可於煤膏工業求得。當初商業幼稚時代，蒸餾煤質的大宗出產品，爲煤氣及焦炭。同時所留的副產物，雖然很多，但是許多年的功夫，人只用他保存木料。並不知道多還有別的用處。前世紀的中年，研究煤膏的人很多，因使世界商業，生了重大的變化。實地考察起來，煤膏的價值，遠過於煤氣，現在已占商業上的重要位置。當初最重要的煤氣，反降到次要地位。（未完）

教育叢談

美國的學校工場 （Σ譯）

美國的分級學校，和高等學校，都有所謂學校工場；實在是發達兒童的利器。可以叫兒童用腦的時候，也用他的手。因爲人類自古總是用手去創造文明，等到近世，人事有機器幫助，就多不願意用他的手像古人那樣。但是不知道腦和手應當併重，既然發達腦，同時應當注意手。從前學校制度，固不能像現在的完備。但是那時候家庭生活，多依賴手。家中沒有電話，或電燈。遊戲之地也沒有公園，或影戲院。路上沒有汽車。戲院雖有不多，而且取費貴；所以當時的社會情形。與今不同。小孩在家中必須作事，爲母的必須管家，爲父的因爲沒有汽車，也當在家。因此男女小孩在家中，必定先得父母的教育。讀書之外，必定教他作事。因此腦與手，同時發達。等到新時代教育制實行，父母的家庭教育，多移到學堂裏。於是有家政科同手工科。可惜校中還不十分注重用手的教育，以爲是功課中的一門。備升班之用而已。實在是大誤，因爲小兒的手和腦，實在有連帶關係。腦所學的，必定靠着手實行他。有教育責任的，每輕看此節，仍以爲讀書與作工不可混。又以爲是一種職業，可以專心做他，不必在初級書時候學習。就事實說，手工應在高小的時候實行。因爲那時候學校更正有地方和時間。而且小兒在高小時候，正爲一生事業的開端。學校中的工場，差不多就是一個製造事業的基礎。周設的學校工場，可以設在學校裏，另外闢一塊空地，和別的校地分離。場裏有土，應懸地圖火車和輪船構造畫圖紙圖案或五彩圖同舊式船之模型，再陳列車床工器長機木料鋸子等。如有餘地，可排佈關於工的用器。這是校內工場中的情形。

就是在校外的學生，也可以實地試驗。所學的，譬如近水的地方，可以叫學生自己開一個小船塢或者碼頭。再在河內排列模範小船。這種船都是小學生用手自製。學生同時可以自行乘船駕駛，學生不獨學造船，而且能自製小火車飛機兵船潛艇房屋器具等。所造的東西固然粗，但是構造的原理，已經表示明白，印入小兒的腦筋。再男女孩的天性，在手工上可以判分。女孩多喜歡造房屋和器具，所以工場中對於房屋和器具，極注意。需門木料和床桌椅櫈，都設法自造。等到屋造成，就叫學生住在裏面。記者曾經參觀某校的工場，是看見一個手製的火車頭，長只十八寸，但是形式極合格，是由學生心得而來的。由此可見用手的教育，差不多像叫學生自己做主人，而不完全埋沒他的精力在教科書裏。兒童在校裏，十人中八九學手工。教員大可以利用教科書和圖案，去叫學生仿造。況且書中所說，皆是理想。要試行他，必定有資料。一經試行，總有經驗。而在工作時候，又可發揮個人的智識。一木一草，都能充作教育的器具。因爲單在教科書上著力，未免太沒有趣味。記者以爲學校中教員，應當推手工教員爲最有機會。因爲他能教全體學生實行生活的道，而且因工作而使讀書，愈加有趣味。兒童在工場中，差不多像上生活的舞台。教員在傍邊，指示大要而已。從此所讀的書，必定可以格外領悟，腦筋受書籍的指示，可以用手發揮他心所欲爲。雖然工場中的造成物，渺小而無用，但是學生時代有這樣成績，已經夠了，將來自然由小而大。而況這種手工，並不作爲學生的未來生活；實在是利用他的腦筋手，叫他們將來做他日大事，可以有把握。（未完）

讀書法

徹底的研究 （洪水）

在這篇裏面，我們首先要討論的，就是學生要了解他所讀的，究竟是什麼。表面上看起來，這件事是無須討論的：但按諸實際，則大半的學生都忽畧過去。而且這事所以要緊的緣故，也很可以容易明白，例如兒童的智識可由他的會理力和感覺力得來的：但字的意義，他到底怎麼會解釋呢？貓，狗等字的意義，可以用真真的貓，狗來指兒童們看的。至若抽象的名字，或動字等，不能用手勢指示出來的。就未有法子來解釋。所以小兒子們把他們不懂的字拿來用。乃是一件不可免的事。在學校裏面，他們所背的書；就有好多字的意義，他們不會解的。爲了這個緣故，小兒子們就養成了一種『會用不會講的習慣』，欲免這種惡習，却要從少時候做起。兒童如果對於他自己所用的字不會講，就要想法去問明白這字的真意義。又爲脫離這『不解字義的惡習』起見；兒童們在年輕的時候，就應該用字典，荅米斯教授所做的『對教員談話』一書，裏面有一段很有趣味的笑話：

『我的朋友某君參觀某小學地理試驗。他看一看書本，就問着說『假若掘地洞一個，深約數丈：則洞底的熱度比地面上的熱度，高呢亦還是底呢？』這個問題，當時沒有一個學生能夠回答出來。但教員說『他們確實是知道的。不過對你的問題，他們尚不十分明白』因這緣故，他就再問說『地球中心的景態是怎麼樣子呢？』於是大半學生的回答說。地球的內部是極熱的』。

這種笑話，人家以爲只在小學堂裏面有的。其實專門學校的學生，或畢業生，以至於教員，所用的笑話比上這種還也多些個；就是在機械學或數學裏面亦是如此：能力運動量振動週期價值與論等名詞的意義，往往未弄清楚；就拿來用：有時候甚至他到底是什麼還一點不知道。

（甲）學生要養成一種有定限的意見

這是研究法裏面，最重要的一個原則。我們都義；則這種事實，不能專用理想來解釋。實在的意思，不僅僅造產事實正確的意義，而且可以毀壞這事實的理由。學生們對於朦朧，無定及不完全的意義，決不可滿意。要曉得只知道一件事的一半是沒有用的；因爲其餘一半亦是必須的。學生養成這種有定限的意見，而且能夠應用他的；則學生在研究上，可以省好多困難。

這種機械有定限的意見，是很不容易判斷的。若推廣來說，就是天才。有些學生具有這種天才的；有些是沒有的：有些可以力學而來的；有些是不能的。我們可以放膽大胆來說：如果一個人不能力學而求得這種天賦：則他可以不必讀書；亦不要謀做職業：但只好用兩手去做苦力以代替學校裏面的課程罷了。這種人是在錯路上走的。他的結果是不可靠的：而且教育對於他是有害無益的。

有定限的意見和含糊是一定不能相容的！有定限的意見就是對一件事有確實的了解。這種習慣可以力學而成的。現在有幾個法子，把他寫在下面：（未完）

小說

彩票 （錄新時報三十九號）（郭協邦譯）

愛爾文手中取了一張的紙，在室中東走西走。走了幾次以後，那得勝的魔力，印入他的腦經，再也不能打消。那一種的夢想，亦隨了那一種魔力，也起來了。愛爾文昏昏懂懂的自言自語道：『設使吾們是得彩的，吾們的生活又將改變。拿二萬五千元，來做吾們的不動產。拿一萬元，做吾們現在的用途。餘下的四萬元，來存入銀行中生利錢』他的夫人，坐在榻上；他的手，托了他的口唇；亦在那裏胡思亂想。不知不覺的回答道：『不動產是好的，但是我們應當先造了一個別墅，夏天可以到此避暑。除此以外，可常常收銀行的息錢了。』那是屋內，一點無聲息。他們二人，多在那裏不住的夢想。

他們所想的，做書的人，亦不能替他們描寫出來。愛爾文，想他夏天避暑的時候，他的別墅的水，同冰一樣的冷。他自己，就在花園內搖擺下乘凉。那熱的太陽，曬在地上。地上的土也發熱了。照在身上，身上的汗如雨一般的落下來。但是他的兒女，尚在地上抓來抓去，採地上的花，或者在草上捉小鳥。他在樹下合目假寐，亦不想別的事情。有時起來，在草地上散步。那一片的草地，被樹遮成了一個極大的陰頭。有時到樹林內，採地上生的小菌。有時在池邊上提魚，用他的小網。在太陽落山的時候，他取了手巾和肥皂，走到河邊洗澡，將衣服脫下，徐徐擦他的胸膛，然後走到水中。那肥皂的水，落在水中，成了一個不透光的小圈。水中的小魚，在那裏游來游去。那一種碧綠的水草，亦在那裏蕩來蕩去。洗澡完後，吃了一杯的冰其淋，來鎮他的心。在黃昏的時候，或者出去散步，或者邀請朋友，來談談故事。這一種的幻想，是被七萬五千元所造成的。他的夫人，亦在那裏做一樣的夢想。並且他臉上，可以證明是被他的思想迷惑了。

夏天幻想，已經過去，秋天的幻想又來了。在秋天的時候，他亦不到花園中散步，在河邊洗澡，因爲天氣一天冷一天。他飲了一杯酒，來消寒氣。他的兒女，帶了畫冊，跑到房內來走去。他吃完以後，臥在一個長的安樂椅中，徐徐展開各種雜誌，讀有趣的故事。或者用興奮，作深呼吸。那時天氣，暗淡的雲，發愁的天氣，遮蓋了他的別墅。雨下落不盡。樹葉蕭蕭地上。風吹來吹去，在冷的靄中。狗馬家畜，曾已經濕了。那水在他身上，無精打采的一點一點落在地上。花園河邊上也不可散步，惟有閒坐在家中。那一種的天氣，從窗上看出去，真使人討厭可恨。

這一種秋天的幻想，又深印他心中了。愛爾文叫注目他的夫人講道：『余將出外旅行。』那旅行二字，又盤旋腦經了。晚秋之時，或旅行法國：意大利……印度……或設開坐屋隅，又勝一籌。他的夫人道：『你所想的，很合我的心，余也想向外旅行。但願你看一看彩票數目，到底是那一號。』愛爾文道，『等……等……』講完以後，他在室中走來走去。想到旅行的時候，還是帶了夫人，還是不帶了夫人。若使帶了夫人，路上有許多的麻煩。不帶他去，又恐怕不成。並且旅行的時候，他看見帶了許多的行李籃子袋了，他一定是不願意的。因爲火車，要廢了他許多的金錢。在車站的時候，他一定不去點心的。因爲那種東西，太貴了。他看見我用變，一定又是很嫉忌的。因爲這種彩票的獎金，是他的不是我的。但是他既不用他的錢，又何必要旅行。他能一天到晚，時我鎖在旅館內，不出外去？愛爾文又想到他夫人，沒有從前好看。不像自己是一個康健的美少年，恨不得再娶幾好。

不過一刻的功夫，愛爾文又回想道：『嘻，這種不過是一個極笨無意識的思想。實在講起來，旅行之權，是他操的。或者旅行莫斯科，……或者流行泥泊爾……我不過是他的附屬品罷了。並且我能推想到：……他得獎金以後，必定處在我所不知道的地方，因爲他不滿意我用他的金錢。』這旅行的思想已完了，又有一種發現了。

愛爾文想：許多的惡濃：兄弟……姊妹……姑叔……必定來哭訴的。因爲聽見他得了七萬五千元的獎金，用僞善的方法，來哀求我們。設使給了他，他一定又要求。不給他，他們一定咒詛我們，誹謗我們，願我們有許多的禍災。他們真是可惡的惡濃。他想的時候，好像就看見了許多的親戚……惡濃，做出那可恨不公平的樣子。愛爾文……叫道：『世上就真有這樣卑鄙的人。』

愛爾文想：他的夫人，是如此的抗拒他，如此的冷淡他，但是他不知道什麼是金錢。所以有如此的貪婪。設使他得了獎金以後，他一定分給我的。然後將餘下的，再藏起來。於是愛爾文看他夫人的臉，笑也不笑了，並且有可恨的樣子。他的夫人，也注目他的丈夫。在他的眼睛上，可以看出來，好像他有了自己的希望，他有了自己的思想。那時愛爾文也知道他夫人明白了。那種可恨之心，又從心上冒出來。他不願意他的夫人再注目。愛爾文好像自己也明白的樣子，所以他即刻把第四張的新聞紙，很快樂的讀出來；『說號九千四百九十九，彩票四十六號，不是二十六號。』讀完以後，希望得勝獎金，一例化爲烏有了。他們二人，看他所住的房子又小又暗。樓上吃晚飯的碗，還沒有收拾好。一個小小的爐火，在那裏瀉來瀉去。好像有無限的感歎。那個黃昏，又長又討厭；這個恨也綿綿的無盡期了。（完）

前日本報並悉此次日本第八次之日曜大會已定十月五日舉行至十日爲止案此次開會之盛爲從來所
其業者作草鞋之用並有以之爲燈芯 按發光植物歐洲亦有出產此即新發見者也(3)
上海四馬路 國華書局啟
全書洋裝一冊價洋六角實售洋四角二分外埠加郵費八分 上海四馬路中市大東書局發行
醫院謹啟 電話中央二二七一
家用條子皂之要品也
依勸克申手表特別減價 陰曆六月初十日至七月初一日二十天爲限以後照常

每週大事記

俄波戰事問題 （鑫驥）

俄波戰事。頗爲複雜。並非俄波兩國之問題。實與歐洲全局有關。此所以協約國願出而調停。其調停之手續與戰爭之經過。記者已於上星期本欄內畧述之矣。茲將本週俄波問題情形。述之如左。

協約國因俄國勞農政府要求在倫敦開大會。討論俄波媾和問題。英相喬治氏與法總理米勒蘭氏先在法國波洛業城商議對俄方法。是會於二十七日開幕。美國不欲與會。意大利亦未有代表出席。因英相與意國外交總長司甫爾氏對於俄國問題。早已同意。英法兩國。對於討論各點。心心相印。議決通告勞農政府。非承認俄帝國時代之財政義務。及建正當之政府。許俄民自由選舉國會。則決不承認勞農政府。日欲開大會。入手議和。除協約國列席外。波蘭及其接界諸國。亦須與會。而大會之主要目的。又必在恢復歐洲之和平。則於一月以內即開會。若僅能與波蘭單獨媾和。則大會之舉。將不成事實。英國因急欲俄波議和。對於俄國以文學鼓吹及交換俘虜二項。暫不提及。

夫波洛業會議。雖爲對俄問題召集。然亦討論別項事務如下。（一）贊成巴黎大使會議所主展緩撤退駐東普魯士舉行公民大會區域協約軍之決議。（二）命駐丹齊格協約國高等委員阻止各船港工人罷工之政治行動。以免危及協約國輔助波蘭之舉。（三）命賠償委員會担保斯巴條約關於煤斤條欵之履行。（四）令德國必於一千九百二十一年五月一日以前。以值六十兆金馬克之國庫券交與賠償委員會。另加利息六厘。

俄國過激黨。雖於上星期。已接受波蘭休戰條約。然仍以大軍在全陣線猛攻。佔據加里西亞邊界東面數地點。並由格羅特諾取大道入索加拉。向華沙進發。其勢洶洶。若決江河。故波蘭閣員與英法委員團開會。議決如休戰條件不成。則立即使協約國得以輔助波蘭之計畫。據二日華沙電。則英美僑民。已投効波蘭軍者頗衆。內有軍官多員。法國並有軍火相助。由是觀之。俄波戰事緊急。協約國已以武力干涉矣。

最可懼者。俄國之紅軍。由白羅斯甫所統領。將莫斯科政府休戰命令。置諸不顧。上前進攻。越過議定之界限。向俄界前進。以冀與德國獨立社會黨及斯巴達團聯絡。組織德國紅軍。傳播過激主義。紅軍果達此目的。則歐洲將無寧日。協約國戰勝之攻。必成泡影矣。

觀俄波雙方之條件。又甚懸殊。蓋勞農政府致波蘭之條件要畧。內有立即建設勞農政府。及俄軍佔據波蘭五年二條。而波蘭亦有休戰條件致勞農政府如下。（一）波蘭獨立。（二）過激黨不得干涉波蘭事務。（三）不解除軍備。（四）波蘭於簽字休戰條約時。雖承認以軍馬所占之陣線爲界。但須恢復波蘭之古界。現信協約國不欲容過激黨任意延緩休戰談判。

總之。觀本週情形。俄波無和議之可望。勞農政府無決心以休戰。故仍向前進攻。而欲與德結合。協約國雖已武力干涉。然能否與波蘭有實益。則不能逆料之。

斯巴大會之尾聲

斯巴大會之情形。已屢誌本報。該會早於上月十六日閉會矣。德國在會所簽之軍事煤斤兩條欵之約。於二十七日國會以大多數通過。至於法國衆議院亦於三十日以百五十六票對一百六十九票通過。斯巴會議所協定借欵與德國以利便礦山出煤斤之議案。實爲總理米勒蘭所不逆料。但法國各報痛詆斯巴大會關於煤斤問題之決議。視爲法國對德讓步。而出於英相喬治氏損法利德之謀云。

日本國會之彈劾閣員

日本原內閣成立以來。頗受人之攻擊。反對普選問題。解散衆議院。又加尼港事件發生。金融恐慌。今則以三大臣醜聞問題。憲政會提出彈劾。以達其倒閣之目的。夫所謂三大臣醜聞問題者。即高橋藏相中橋文相山本農相三相既預知株式相場必暴落。乃將巨欵株式。儘先出賣是也。議員島田氏於二十八日夜。在國會內攻擊此三閣員甚力。多數黨莫能阻之。而反對黨則對於島田之議論。鼓掌稱贊。其勢若狂。夜間十一時。通過無限期之休會。少頃。議員退入休息室。政友會某議員以鐵扇痛打憲會某議員。而重傷之。衆大譁。混戰遂作。懲戒委員會室內。凌亂叫囂。几案全翻。休息室中。鞏足齊施。左衝右突。正式閉會禮節。於翌日即舉行。三大員之案。將續有發展。蓋另有新醜據發現也。反對黨與報紙。皆要求窮究。

國際聯盟行政會

國際聯盟行政會。於七月三十日在桑塞巴斯興開全體大會。貝爾福氏於開幕之前。發表宣言。聲明聯盟會之普及性質。謂無論中立國與前敵國。皆當加入聯盟。使得全世界之協助。又隱寓凡違背聯盟會之決議諸國。聯盟會將以經濟封鎖對待之。會中討論之事件如下。（一）封鎖爲國際聯盟利器。應有何種協同計畫以適用之。（二）國際永遠衛生機關之組織。（三）德國舊有之海外殖民地。由受托代管國治理之聯盟約章。已有此處置適用此種處置。以何法爲最善。（四）國際聯盟之行政會與議會間之關係。（五）印度政府欲加入國際勞工局行政委員會之請求。

臺灣之不靖

在台灣泰州地方。土著近忽暴動。雖有一千六百警察拔隊赴該處。然甚難彈壓。蓋以土著已攻打捕房。搶奪軍械。勢甚洶洶。當軸將以嚴厲之手段。征服之。

世界問題

日本與庫頁島

庫頁島。一名薩哈連。日人稱之曰樺太。位在西比利亞之東。有名之島也。南接日本三島。日俄戰後。俄國以該島之南部。割與日本。以緯線五十度爲界。今春因尼港問題發生。日人爲俄人殺戮甚多。乃乘隙佔據該島之北部。兩星期以來。美國與之交涉。不承認日本之佔據。夫古據問題。雖於今年發生。然日人竭力經營已久。以下之文。係一駐庫頁島俄國政府隨員所著。詳述日人在該島北部經營之野心。茲迻譯之。以告留心遠東問題者。

於五月初。太平洋電云。在庫頁島北部亞歷山大羅甫斯克地方。行政權現交還謝米諾夫。正在維持秩序。日本軍隊在該處已開設一醫院。

凡欲知日本自克爾却克傾覆後如何藉口竄奪庫頁島北部者。讀此電。當知日人已確實起始占據。在該島之俄國政府已推反。日軍之已上岸。特非爲設立醫院之故也。

日本軍閥派既蓄占領庫頁島之志。苦無藉口。後有尼港問題發生。不勝大喜。因欲拯救僑民。圍攻黨徒。日軍即由韃靼海峽闖來矣。在尼港事前。世界固不知日本軍人盡力以經營庫頁島也。自克爾却克政府。在西比利亞西方覆亡後。該島之代表。即爲人民拘留。於是謝米諾夫共和政府遂成立矣。

於正月中旬。庫頁島之四周須冰凍。非至四月底。與俄本部如海參威。亦無航海可通。而日本於該島所有南部之邊界。與俄有北部之亞歷山大羅甫斯克大城。相距不過二十英哩。俄國居民之在該島者。共有八千。無論如何犧牲。願與日人有良好之交誼。而冀太平無事。實緣一無得力俄軍駐紮。在亞歷山大羅甫斯克地方。祗有一百六十名衛戍兵。軍火又不敷足。易爲日人併吞耳。

俄人之待日人。既凡事曲從。住在庫頁島俄部分之日本家屬四十餘家。當不致狂言受俄民之苛待。孰料東京橫濱等城報館。尚由軍務機關得可驚之官場消息云。在庫頁島亞歷山大羅甫斯克城中之日僑。被俄國革命黨踐踏不堪。生命財產。損失不少。噫。此項消息。何從而來。眞出於意料之外也。

斯時也。在亞歷山大羅甫斯克城中之日僑。得享自由之權。並不爲俄政府禁止採購紫貂。不寧維是。暗助俄商購買違禁貨物。偷流貨捐。俄國政府。未嘗不知此種情形。因欲與日本免去交涉。是以有意裝聾作啞也。

待俄人一聞日本得有日僑被欺消息。不勝驚訝。即要求政府詢問亞歷山大羅甫斯克城之著名日商湯克木郎。發電至日屬庫頁島南部泰海鎮城之日本總督。說明俄人在該島北部之眞相。湯克木郎毅然允諾。其電云。於克爾却克推反時。及以後之地方安堵。秩序井然。日僑宅不危險。於此電發後。並無覆電。詢問關與日人生命財產是否安穩。而亞歷山大羅甫斯克城與泰海鎮城間之電報。同靈通如常也。雖然。於此二兩月內。消息傳來。在庫頁島之俄人。時有舉衆運動。日人頗從中作惡焉。

俄人覺得日人頗有預備舉動。但不知所作爲何。迨至二月二十一號下午二點鐘。距亞歷山大羅甫斯克城二英哩南之燈塔。忽有電話至謝米諾夫行政黨事。報告在庫頁島之西南三十哩。有日本戰艦及減魚雷艇各一艘。正開駛前來。居民聞此消息大驚。秩序大亂。在庫頁島之俄人。宛如居住西比利亞者。以爲日軍一至。共和政府必推翻。克爾却克代表將由獄發出。重行握權。非但復辟。且將復俄民之仇也。

人民既有此種意見。謝米諾夫政府實不易維持秩序。又無法假說日船不來。斯時也。冰塊正在韃靼海峽漂流。近岸仍凍結不開。即減魚雷艇亦不能近岸。此所以須待二日。始有軍官四名。翻譯員一名。水手六名。由米克散兵艦上岸至亞歷山大羅甫斯克城。時係二月二十三號也。於二十一號至二十三號二日中。謝米諾夫政府不能推測日人將立刻佔據該島。抑或前來調查情形。今既無損害日人生命財產。軍人必能遠去。因實無上岸之理由也。（未完）

品海香烟

烟絲柔潤爲其香味極佳之明証且味道溫和可口無怪人人均讚美之也

此眞正價廉物美之香烟

英美烟公司總理

上海工部局開辦儲金存欵

現爲鼓勵各戶按月撙節度支投資購買本局公債券儲蓄生利起見本局議決開始收入各華人投資儲金至以後布告爲止如欲知該儲金章程請函詢或赴江西路二十四號半本局會計處索取逆料此項儲金辦法當得華人同意歡迎蓋按月節省度支投資購買本局公債券乃一最穩健之舉也此佈

蘇州萃英中學招生　年級 中學科一至三年 高小科一至三年　考期 新曆九月七號　開學 九月八號　校址 蘇州閶門外石排弄內